

Franche-Comté, Haute-Saône
Ambiéwillers

présentation de la commune d'Ambiéwillers

Références du dossier

Numéro de dossier : IA70000622

Date de l'enquête initiale : 2015

Date(s) de rédaction : 2015

Cadre de l'étude : enquête thématique régionale val de Saône

Désignation

Aires d'études : Val de Saône

Milieu d'implantation :

Présentation

Superficie de la commune

1 230 hectares dont 723 boisés.

Géologie

Le sous-sol de la commune contient du granit et du grès vosgiens ainsi que des grès bigarrés.

Hydrographie

La commune est traversée par le Coney.

Paysage et environnement

Ambiéwillers fait partie de l'unité paysagère de la Vôge caractérisé par la présence de vallées et de forêts denses. La commune est un village-rue constitué principalement de fermes-blocs à l'image des bourgs de Lorraine. Le village s'est formé sur le haut de la vallée du Coney.

Population

En 1790, la commune comptait 466 habitants, en 2012, seulement 82.

Histoire

Sous l'Ancien Régime, Ambiéwillers, faisait partie du bailliage de Vauvillers. En 1524, les habitants furent affranchis de la mainmorte (au Moyen Âge, les serfs ne pouvaient pas transmettre de patrimoine à leurs héritiers). Le 4 mars 1636, la population fut décimée par des bandes armées suédoises (soldats recrutés en Allemagne). Le traité de Nimègue, signé le 10 aout 1678, entre la France et l'Espagne puis celui de Besançon signé entre La France et la Lorraine rattachent définitivement Ambiéwillers dans les territoires franc-comtois et français. À la Révolution, Ambiéwillers dévient une commune dépendant du district de Luxeuil-les-Bains et du canton de Vauvillers.

Économie

La commune avait une activité industrielle importante au 19e siècle. On recensait une forge de maréchalerie au hameau du Bas-du-Mont, une verrerie fondée en 1523 dans celui du Morillon, les propriétaires étant ceux de la verrerie de la Rochère (De Massey, du Houx, de Finance, d'Hennezel) et une ancienne fabrique de couverts en fer forgé ou laminé au lieu-dit de la Maison Millerot. De plus, la forge, devenue une clouterie, au hameau de Freland dynamisait l'emploi local.

La fermeture de ces exploitations est la cause principale de la chute démographique.

Infrastructures

Le canal de l'Est traverse la commune. Dans les années 1880, une écluse et un port furent construits au pied du village. Une seconde écluse fut installée en aval. À proximité du château de Freland, existait un pont tournant similaire à celui de Selles, qui permettait à la population de franchir le canal pour accéder notamment à la forge de Freland qui se situe sur la commune de Mailleroncourt-Saint-Pancras. Actuellement seules subsistent les fondations.

Le bourg est traversé par la RD 434.

Références documentaires

Documents figurés

- **Plan géométrique de tous les communaux et chemins de la commune (1766)**
Plan du territoire de la commune d'Ambiévillers. Papier. 1776.
Archives départementales de la Haute-Saône, Vesoul : 13 E dépôt 1/CC 1
- **Château de Freland. [Carte postale]. Vers 1914.**
Château de Freland. [Carte postale]. Vers 1914.
Archives départementales de la Haute-Saône, Vesoul : 11Fi13/5
- **Chapelle des Martyrs. [Carte postale]. [s.d].**
Chapelle des Martyrs. [Carte postale]. [s.d].
Archives départementales de la Haute-Saône, Vesoul : 11Fi13/3

Bibliographie

- **La Haute-Saône : nouveau dictionnaire des communes. Tome I, [Abelcourt-Bourguignon] . 1972.**
La Haute-Saône : nouveau dictionnaire des communes. Tome I, [Abelcourt-Bourguignon].-Vesoul (70) :
Société d'agriculture, lettres, sciences du arts de la Haute-Saône, 1972
p.144-146
Région Bourgogne-Franche-Comté, Inventaire et Patrimoine, Besançon : R.US 147
- **Suchaux, Louis. Département de la Haute-Saône. Dictionnaire historique, topographique du statistique (de A à Lo) : vol. 1, 1991**
Suchaux, Louis. Département de la Haute-Saône. Dictionnaire historique, topographique du statistique (de A à Lo) : vol. 1 . - Paris : Res Universis, 1991
Région Bourgogne-Franche-Comté, Inventaire et Patrimoine, Besançon : R.US.4298
- **Conseil d'architecture, d'urbanisme et de l'environnement de Haute-Saône. Atlas des paysages de Franche-Comté. [III] Haute-Saône, 2001**
Conseil d'architecture, d'urbanisme et de l'environnement de Haute-Saône. *Atlas des paysages de Franche-Comté. [III] Haute-Saône.* - Besançon : Néo éd., [2001]. 379 p. : ill. + 6 transparents ; 34 cm.
Région Bourgogne-Franche-Comté, Inventaire et Patrimoine, Besançon : R.US.3540

Illustrations



Plan géométrique de tous les communaux et chemins de la commune d'Ambiévillers.
Phot.

IVR43_2016700001NUC4A



Le château de Freland depuis le canal de l'Est.
Phot.

IVR43_20167000014NUC2A



La chapelle des Martyrs



Vue sur le bourg depuis le Coney
Phot. Sonia Dourlot
IVR43_20157001026NUC2A



La route départementale 434.
Phot. Sonia Dourlot
IVR43_20157001051NUC2A

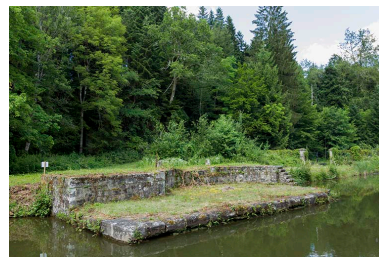

Phot.
IVR43_20167000016NUC2A

Emplacement du pont tournant
au Fréland sur le canal de l'Est.
Phot. Sonia Dourlot
IVR43_20157001069NUC2A



Le canal de l'Est.
Phot. Sonia Dourlot
IVR43_20157000892NUC2A

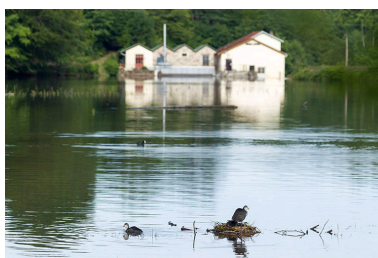

Usine sur le Coney.
Phot. Sonia Dourlot
IVR43_20157000897NUC2A



Fontaine-Lavoir, au milieu du village.
Phot. Sonia Dourlot
IVR43_20157001042_



Détail de la borne.
Phot. Sonia Dourlot
IVR43_20157001045NUC2A

Dossiers liés

Dossier(s) de synthèse :

le val de Saône - aire d'étude (IA70001083)

l'architecture religieuse, funéraire et commémorative de la commune d'Ambiévillers (IA70000943) Franche-Comté, Haute-Saône, Ambiévillers

Oeuvres en rapport :

château de Freland (IA70000628) Franche-Comté, Haute-Saône, Ambiévillers, le Fréland,

église Saint-Barthélemy (IA70000623) Franche-Comté, Haute-Saône, Ambiévillers, rue de l' Église

fontaine-lavoir (IA70000633) Franche-Comté, Haute-Saône, Ambiévillers, rue Grande

mairie-école (IA70000632) Franche-Comté, Haute-Saône, Ambiévillers, 26 rue Grande

mausolée régional de la Libération (IA70000625) Franche-Comté, Haute-Saône, Ambiévillers, route départementale 434

presbytère (IA70000624) Franche-Comté, Haute-Saône, Ambiévillers, 1 rue de l' Église

site d'écluse n°37 (canal de l'Est) (IA70000640) Franche-Comté, Haute-Saône, Ambiévillers

Site d'écluse n°38 (canal de l'Est) (IA70000641) Franche-Comté, Haute-Saône, Ambiévillers, , chemin communal de l' Écluse

usine de transformation des métaux dite forge de Freland, puis usine de quincaillerie (clouterie), actuellement centrale hydroélectrique (IA70000179) Franche-Comté, Haute-Saône, Mailleroncourt-Saint-Pancras, Freland

village d'Ambiévillers (IA70000626) Franche-Comté, Haute-Saône, Ambiévillers

Auteur(s) du dossier : Guillaume Gézolme

Copyright(s) : (c) Région Bourgogne-Franche-Comté, Inventaire du patrimoine



Plan géométrique de tous les communaux et chemins de la commune d'Ambiévillers.

Référence du document reproduit :

- **Plan géométrique de tous les communaux et chemins de la commune (1766)**
Plan du territoire de la commune d'Ambiévillers. Papier. 1776.
Archives départementales de la Haute-Saône, Vesoul : 13 E dépôt 1/CC 1

IVR43_20167000001NUC4A

Auteur de l'illustration :

Date de prise de vue : 2016

(c) Région Bourgogne-Franche-Comté, Inventaire du patrimoine
reproduction soumise à autorisation du titulaire des droits d'exploitation

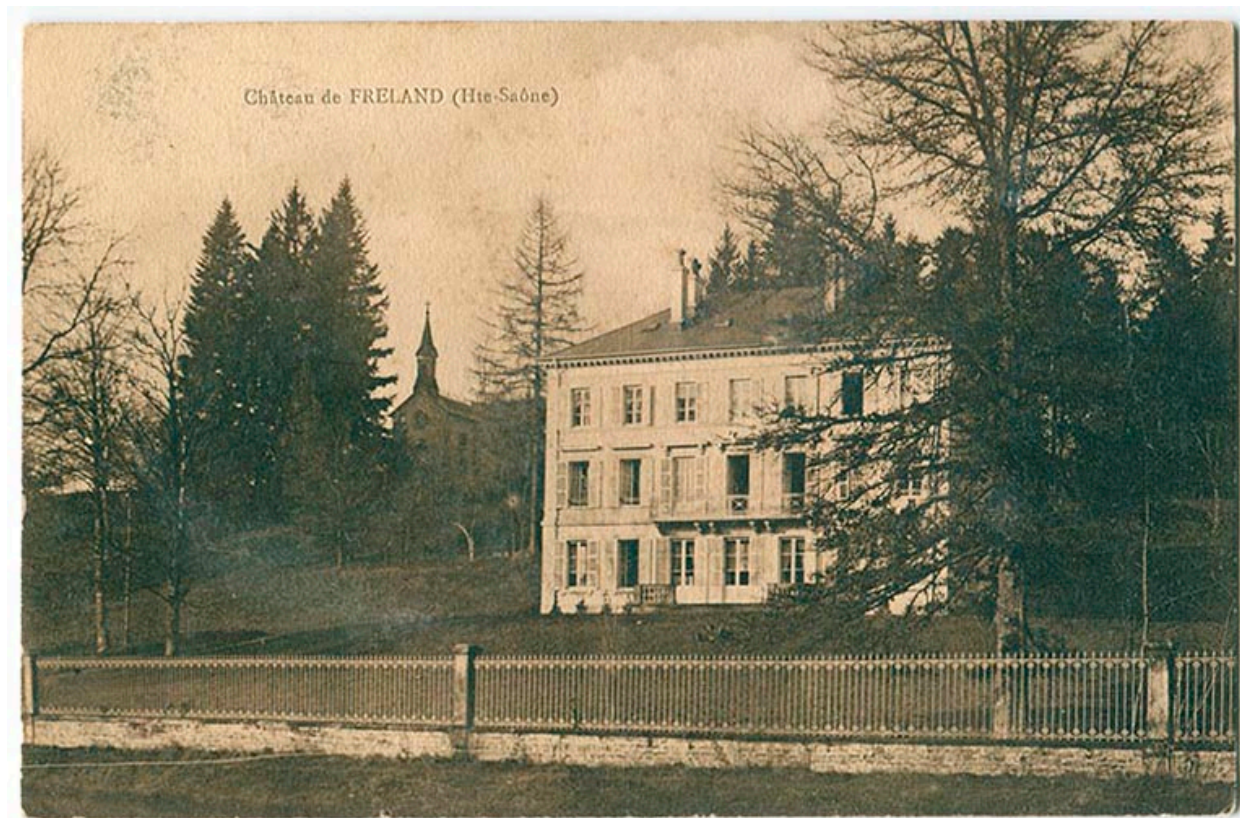

Le château de Freland depuis le canal de l'Est.

Référence du document reproduit :

- **Château de Freland. [Carte postale]. Vers 1914.**
Château de Freland. [Carte postale]. Vers 1914.
Archives départementales de la Haute-Saône, Vesoul : 11Fi13/5

IVR43_20167000014NUC2A

Auteur de l'illustration :

Date de prise de vue : 2016

(c) Région Bourgogne-Franche-Comté, Inventaire du patrimoine
reproduction soumise à autorisation du titulaire des droits d'exploitation



La chapelle des Martyrs

Référence du document reproduit :

- **Chapelle des Martyrs. [Carte postale]. [s.d].**
Chapelle des Martyrs. [Carte postale]. [s.d].
Archives départementales de la Haute-Saône, Vesoul : 11Fi13/3

IVR43_20167000016NUC2A

Auteur de l'illustration :

Date de prise de vue : 2016

(c) Archives départementales de la Haute-Saône
reproduction soumise à autorisation du titulaire des droits d'exploitation



Vue sur le bourg depuis le Coney

IVR43_20157001026NUC2A

Auteur de l'illustration : Sonia Dourlot

Date de prise de vue : 2015

(c) Région Bourgogne-Franche-Comté, Inventaire du patrimoine
reproduction soumise à autorisation du titulaire des droits d'exploitation



La route départementale 434.

IVR43_20157001051NUC2A

Auteur de l'illustration : Sonia Dourlot

Date de prise de vue : 2015

(c) Région Bourgogne-Franche-Comté, Inventaire du patrimoine
reproduction soumise à autorisation du titulaire des droits d'exploitation



Emplacement du pont tournant au Fréland sur le canal de l'Est.

IVR43_20157001069NUC2A

Auteur de l'illustration : Sonia Dourlot

Date de prise de vue : 2015

(c) Région Bourgogne-Franche-Comté, Inventaire du patrimoine
reproduction soumise à autorisation du titulaire des droits d'exploitation



Le canal de l'Est.

IVR43_20157000892NUC2A

Auteur de l'illustration : Sonia Dourlot

Date de prise de vue : 2015

(c) Région Bourgogne-Franche-Comté, Inventaire du patrimoine
reproduction soumise à autorisation du titulaire des droits d'exploitation



Usine sur le Coney.

IVR43_20157000897NUC2A

Auteur de l'illustration : Sonia Dourlot

Date de prise de vue : 2015

(c) Région Bourgogne-Franche-Comté, Inventaire du patrimoine
reproduction soumise à autorisation du titulaire des droits d'exploitation



Fontaine-Lavoir, au milieu du village.

IVR43_20157001042_

Auteur de l'illustration : Sonia Dourlot

Date de prise de vue : 2015

(c) Région Bourgogne-Franche-Comté, Inventaire du patrimoine
reproduction soumise à autorisation du titulaire des droits d'exploitation



Détail de la borne.

IVR43_20157001045NUC2A

Auteur de l'illustration : Sonia Dourlot

Date de prise de vue : 2015

(c) Région Bourgogne-Franche-Comté, Inventaire du patrimoine
reproduction soumise à autorisation du titulaire des droits d'exploitation