

Bourgogne, Saône-et-Loire
Chalon-sur-Saône
rue de Dijon, rue de Belfort

bastion royal

Références du dossier

Numéro de dossier : IA71003783

Date de l'enquête initiale : 2024

Date(s) de rédaction : 2025

Cadre de l'étude : enquête thématique régionale fortifications royales et nationales en Bourgogne-Franche-Comté

Degré d'étude : étudié

Référence du dossier Monument Historique : PA00113177

Désignation

Dénomination : bastion

Appellation : bastion royal

Parties constituantes non étudiées : porte de ville, caserne, corps de garde

Compléments de localisation

Milieu d'implantation : en ville

Références cadastrales : 2024, CY, 108 ; 1829, A, 644

Historique

Bellarmato projette l'implantation d'une porte au nord de l'enceinte en cours de construction. Cette porte est destinée à remplacer celle du Pontet, accès principal à la "haute enceinte". Pour protéger la future artère, l'ingénieur fait bâtir un nouveau bastion à la place de l'église Sainte-Croix, qu'il fait démolir. Les travaux débutent dès 1547 sous la responsabilité de Berthelon, maître maçon du roi. Vers 1558, le bastion et la porte dite de Beaune sont en service. Devenus inutiles, la porte du Pontet et son boulevard sont détruits en 1592. La porte monumentale de Beaune était encadrée par deux bâtiments parallèles servant de caserne. Un corps de garde en dehors de l'enceinte est bâti en prolongement du pont qui enjambe le fossé. Une gravure de 1780, dont l'auteur est probablement Lallemand, représente le corps de garde et la porte de Beaune. Imposante, la partie médiane de la porte était probablement décorée et ornée d'un blason en référence au Roi (armes royales sculptées et entourées du collier de la Toison d'Or selon J. Chevrier). Le bastion disposait d'une canonnière qui flanquait la courtine en direction de la porte. Sa forme atypique, ses faces étant parallèles à la courtine, ne lui permettait pas d'être totalement flanqué par ses comparses voisins. Dès le 18^e siècle, l'inutilité des bastions est mise en avant. Un plan du 4 décembre 1739 par Montorge, ingénieur en chef des ville et citadelle de Chalon, annonce la destruction au bastion Royal d'un cavalier dont les terres serviront au glacis de la citadelle côté ville. En mai 1776, l'intendant Dupleix de Bacquencourt autorise les officiers municipaux de Chalon à amodier les bâtiments de la porte de Beaune à Adrien Musard pour six années au prix de 850 livres par an. La porte et les bâtiments adjacents sont démolis en 1840 en vue de l'aménagement de la route de Belfort. Le bastion est conservé, mais laissé à l'abandon. Au début des années 2000, l'ouvrage est totalement restauré. Les travaux consistent à remplacer les pierres en mauvais état, refaire le cordon, remonter les parapets et recreuser les fossés. Ce chantier a également permis de reprendre la canonnière. Le matériau utilisé provient d'une carrière située à Saint-Martin-Belle-Roche (71).

Période(s) principale(s) : 2^e quart 16^e siècle ()

Auteur(s) de l'oeuvre : Girolamo Bellarmato (ingénieur militaire, attribution par source), Gabriel Bertholon (maître maçon, attribution par source)

Description

L'ouvrage a la forme d'un pentagone irrégulier (quasiment rectangulaire), ses faces étant parallèles à la courtine. Edifié en pierre de taille, il est entouré de fossés. Une canonnière, restaurée, permet de flanquer le rempart en direction de l'ancienne porte de Beaune. Les angles du bastion avaient des échauguettes.

Éléments descriptifs

Matériau(x) du gros-oeuvre, mise en oeuvre et revêtement : calcaire, pierre de taille

Plan : système bastionné

Type(s) de couverture : terrasse

Statut, intérêt et protection

Protections : classé MH, 1937/12/28

Remparts du 16e siècle : classement par arrêté du 28 décembre 1937.

Statut de la propriété : propriété de la commune

Références documentaires

Documents d'archive

- **Service Historique de la Défense, Vincennes : 1 VH 558. Projets des travaux à effectuer aux bâtiments militaires de la place : mémoires, états, correspondance, plans. 1691-1875.**
Service Historique de la Défense, Vincennes : 1 VH 558. *Projets des travaux à effectuer aux bâtiments militaires de la place : mémoires, états, correspondance, plans.* 1691-1875.
Ministère de la Défense, Service historique de la Défense, Vincennes : 1 VH 558
- **Archives municipales, Chalon-sur-Saône : Série DD. Biens communaux - eaux et forêts - travaux publics - voirie. 1361-An V.**
Archives municipales, Chalon-sur-Saône : Série DD. *Biens communaux - eaux et forêts - travaux publics - voirie.* 1361-1791.
Archives municipales, Chalon-sur-Saône : DD

Documents figurés

- **Porte de Beaune. 1780.**
Porte de Beaune. Estampe, s.n. 1780. Ed Lith Bressend à Bourg. 31 x 19 cm, sans échelle.
Archives départementales de Saône-et-Loire, Mâcon : 2 Fi 1/94

Bibliographie

- **Bodin, Sophie. Chalon, sur la Saône. Une ville frontalière au temps de la Renaissance (1477-1610). 2024.**
Bodin, Sophie. *Chalon, sur la Saône. Une ville frontalière au temps de la Renaissance (1477-1610).* Vy-lès-Filain : Editions Franche-Bourgogne, 2024.
- **Gras, Pierre. Les fortifications et la topographie ancienne de Chalon. 1943.**
Gras, Pierre. Les fortifications et la topographie ancienne de Chalon. In : *Mémoires de la Société d'Histoire et d'Archéologie de Chalon-sur-Saône*, t. 30, 1943.

Illustrations

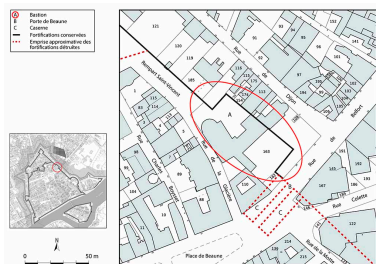

Plan-masse et de situation. Extrait du plan cadastral, 2025, 1/1 000.

Dess. Aline Thomas

IVR26_20257100356NUDA



Porte de Beaune. 1780.

Autr. auteur inconnu

IVR26_20247100081NUC4A



[Photographie montrant le bâtiment du pensionnat Jolyet situé rue de Belfort avec le bastion Royal mis à jour mais pas encore restauré]. 1995. (2Fi8).

Autr. auteur inconnu

IVR26_20257100007NUC1A



Vue générale.

Phot. Thierry Kuntz

IVR26_20247100102NUC4A

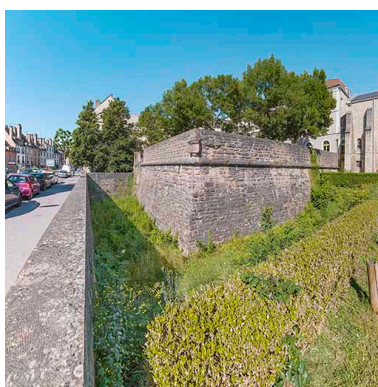

Vue rapprochée.

Phot. Thierry Kuntz

IVR26_20247100048NUC4A

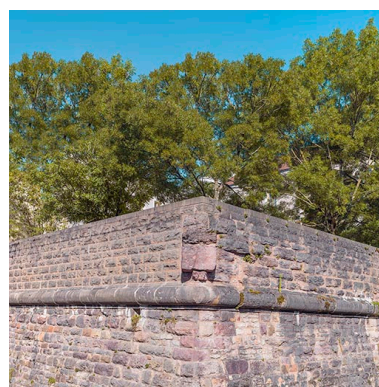

Détail de la maçonnerie.

Phot. Thierry Kuntz

IVR26_20247100104NUC4A



Le bastion, vu depuis la rue de Belfort.

Phot. Thierry Kuntz

IVR26_20247100103NUC4A

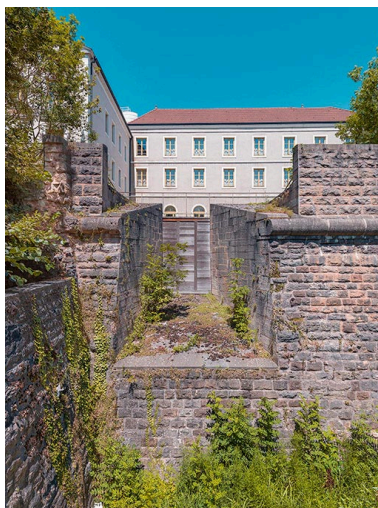

La canonnière.

Phot. Thierry Kuntz

IVR26_20247100097NUC4A

Dossiers liés

Est partie constituante de : fortification d'agglomération de Chalon-sur-Saône (IA71003780) Bourgogne, Saône-et-Loire, Chalon-sur-Saône

Dossiers de synthèse :

fortifications royales et nationales en Bourgogne-Franche-Comté (aire d'étude) (IA00141464)

Oeuvre(s) contenue(s) :

Auteur(s) du dossier : Guillaume Gézolme

Copyright(s) : (c) Région Bourgogne-Franche-Comté, Inventaire du patrimoine

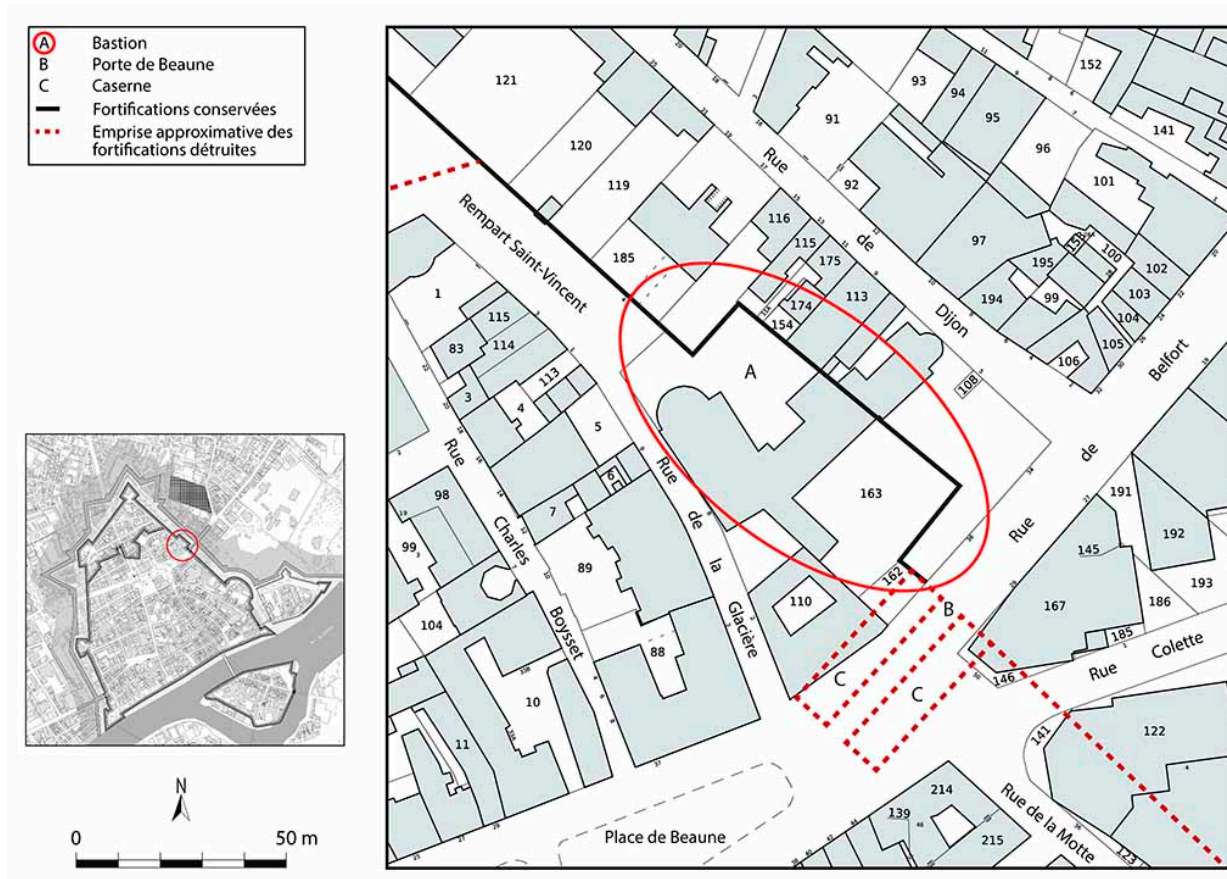

Plan-masse et de situation. Extrait du plan cadastral, 2025, 1/1 000.

IVR26_20257100356NUDA

Auteur de l'illustration : Aline Thomas

Date de prise de vue : 2025

(c) Région Bourgogne-Franche-Comté, Inventaire du patrimoine
reproduction soumise à autorisation du titulaire des droits d'exploitation

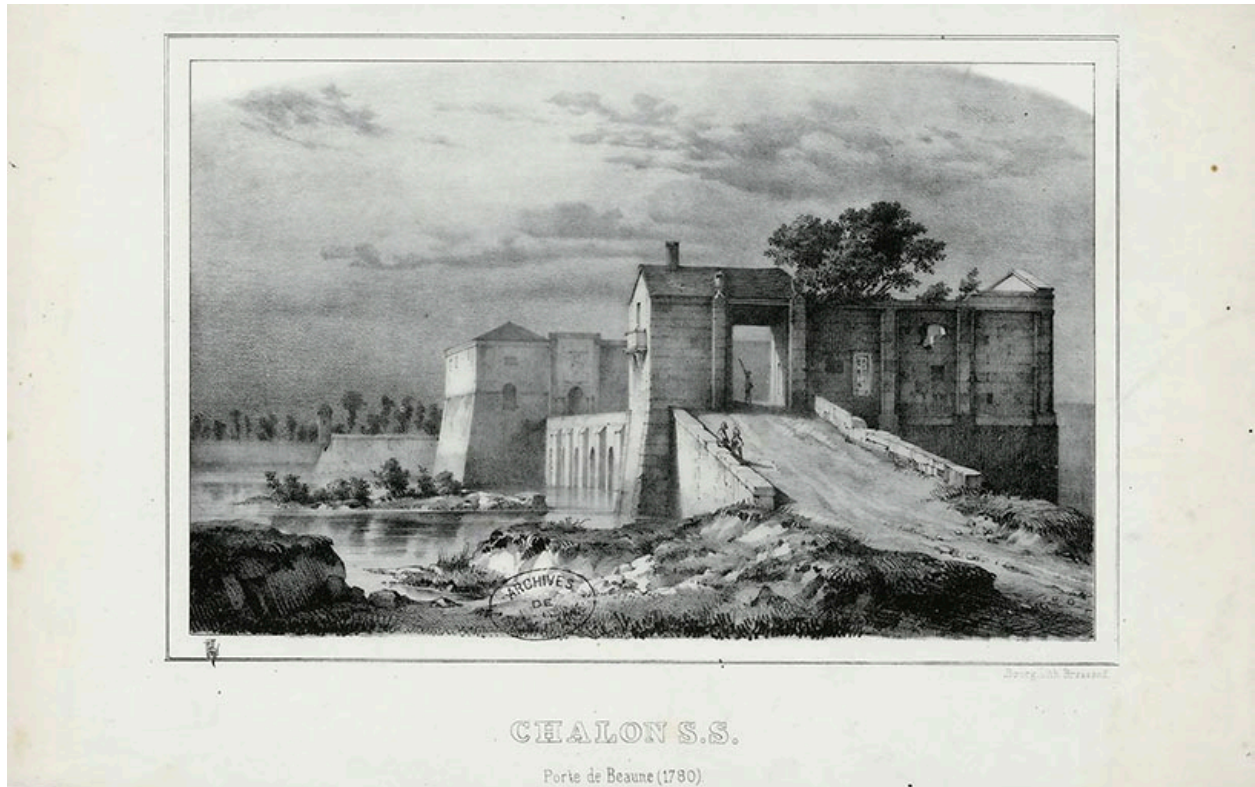

Porte de Beaune. 1780.

Référence du document reproduit :

- **Porte de Beaune. 1780.**
Porte de Beaune. Estampe, s.n. 1780. Ed Lith Bressend à Bourg. 31 x 19 cm, sans échelle.
Archives départementales de Saône-et-Loire, Mâcon : 2 Fi 1/94

IVR26_20247100081NUC4A

Auteur du document reproduit : auteur inconnu

Date de prise de vue : 2024

(c) Archives départementales de Saône-et-Loire

reproduction soumise à autorisation du titulaire des droits d'exploitation



[Photographie montrant le bâtiment du pensionnat Jolyet situé rue de Belfort avec le bastion Royal mis à jour mais pas encore restauré]. 1995. (2Fi8).

Référence du document reproduit :

- **[Photographie montrant le bâtiment du pensionnat Jolyet situé rue de Belfort avec le bastion Royal mis à jour mais pas encore restauré]. 1995.**

[Photographie montrant le bâtiment du pensionnat Jolyet situé rue de Belfort avec le bastion Royal mis à jour mais pas encore restauré]. Photographie. 1995.

Archives municipales, Chalon-sur-Saône : 2Fi8

IVR26_20257100007NUC1A

Auteur du document reproduit : auteur inconnu

Date de prise de vue : 2025

Archives de Chalon

reproduction soumise à autorisation du titulaire des droits d'exploitation



Vue générale.

IVR26_20247100102NUC4A

Auteur de l'illustration : Thierry Kuntz

Date de prise de vue : 2024

(c) Région Bourgogne-Franche-Comté, Inventaire du patrimoine
reproduction soumise à autorisation du titulaire des droits d'exploitation



Vue rapprochée.

IVR26_20247100048NUC4A

Auteur de l'illustration : Thierry Kuntz

Date de prise de vue : 2024

(c) Région Bourgogne-Franche-Comté, Inventaire du patrimoine
reproduction soumise à autorisation du titulaire des droits d'exploitation

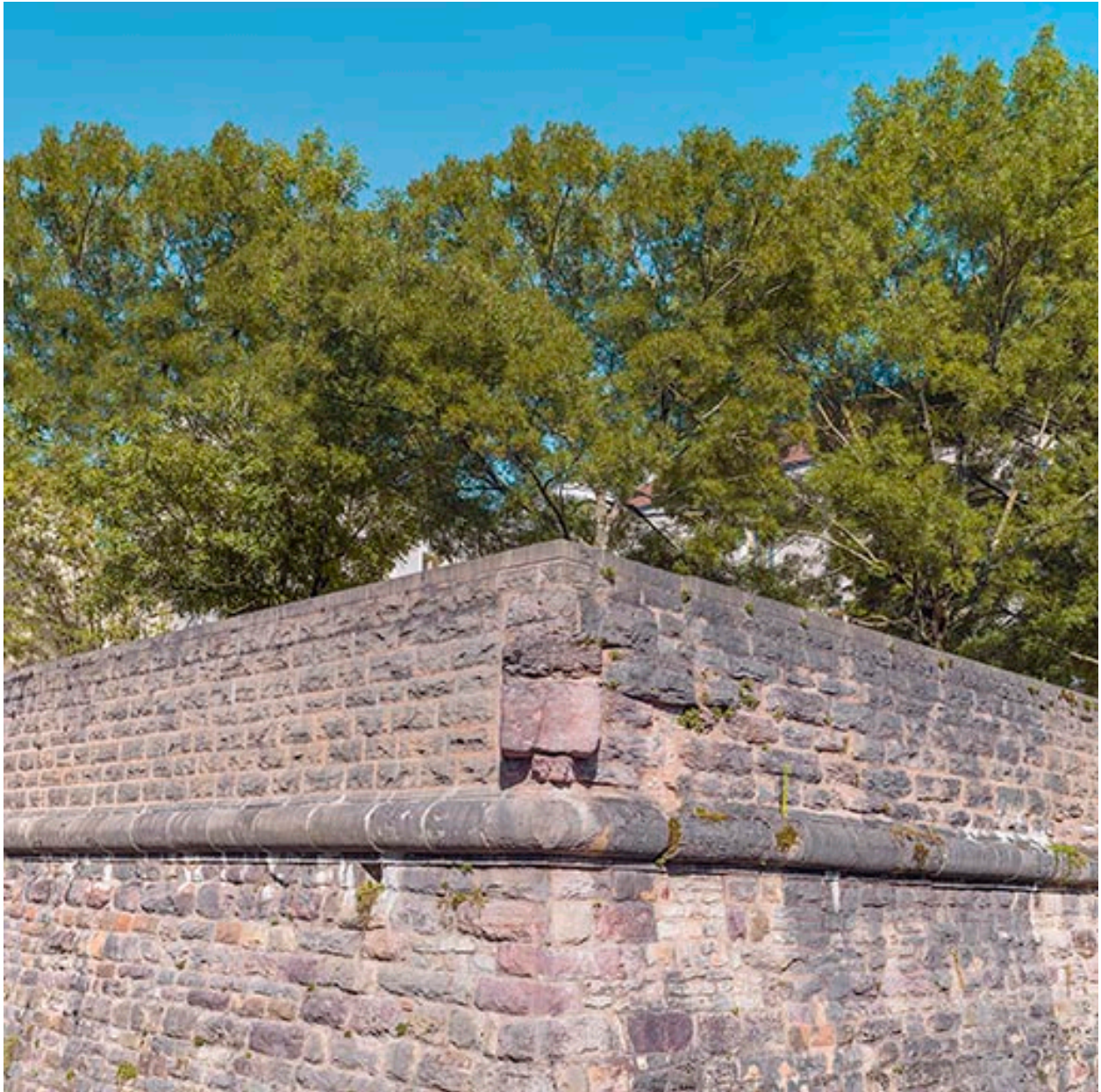

Détail de la maçonnerie.

IVR26_20247100104NUC4A

Auteur de l'illustration : Thierry Kuntz

Date de prise de vue : 2024

(c) Région Bourgogne-Franche-Comté, Inventaire du patrimoine
reproduction soumise à autorisation du titulaire des droits d'exploitation



Le bastion, vu depuis la rue de Belfort.

IVR26_20247100103NUC4A

Auteur de l'illustration : Thierry Kuntz

Date de prise de vue : 2024

(c) Région Bourgogne-Franche-Comté, Inventaire du patrimoine
reproduction soumise à autorisation du titulaire des droits d'exploitation

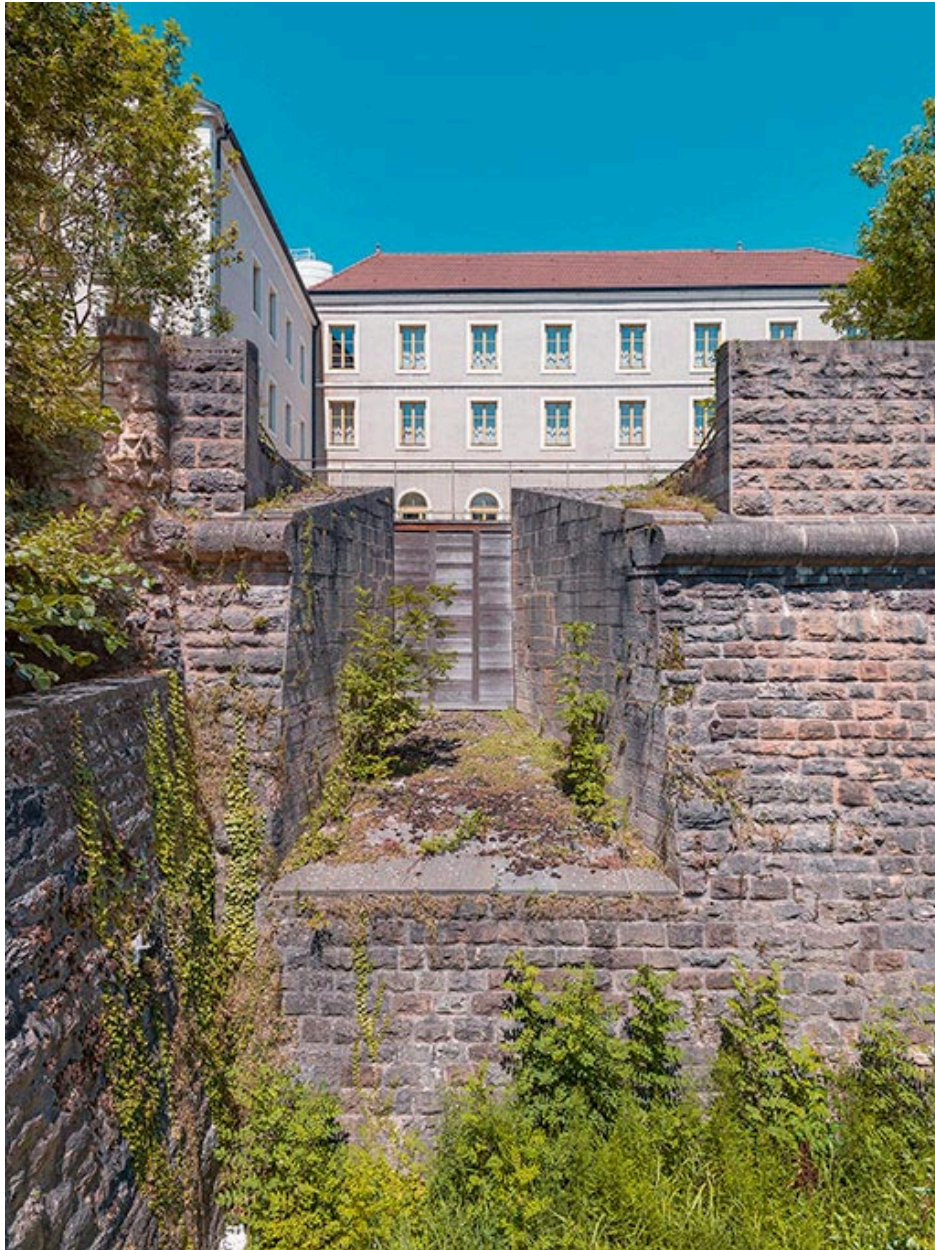

La canonnière.

IVR26_20247100097NUC4A

Auteur de l'illustration : Thierry Kuntz

Date de prise de vue : 2024

(c) Région Bourgogne-Franche-Comté, Inventaire du patrimoine
reproduction soumise à autorisation du titulaire des droits d'exploitation