

Bourgogne, Saône-et-Loire  
Saint-Didier-en-Brionnais  
La Grande Terre

## Demeure, dite "château Déchelette", et ferme

### Références du dossier

Numéro de dossier : IA71003542

Date de l'enquête initiale : 2018

Date(s) de rédaction : 2018

Cadre de l'étude : opération ponctuelle architecture rurale du Charolais-Brionnais

Degré d'étude : étudié

### Désignation

Dénomination : château, ferme

Appellation : dit château Dechelette

Parties constituantes non étudiées : dépendance, parc, jardin d'agrément, jardin d'hiver, entrepôt agricole, ferme, étable à vaches, fenil, hangar agricole, puits, bassin, château, logis

### Compléments de localisation

Milieu d'implantation : en écart

Références cadastrales : 2018, B, 67, 585, 586, 587, 588

### Historique

#### Un domaine constitué au XVIII<sup>e</sup> siècle

Une date, gravée sur le linteau de la porte d'entrée de la maison, atteste de la construction des bâtiments dans la première décennie du XVIII<sup>e</sup> siècle. Les noms des commanditaires sont également inscrits : Nicolas Tixier (v. 1666-1723) et Benoîte Circaud (v. 1666- ?). Le couple s'est marié le 11 janvier 1689 à Oyé, lieu de naissance de l'épouse, et connaît une certaine ascension sociale dont les registres paroissiaux de Saint-Didier et Oyé donnent un aperçu. Nicolas Tixier est dit laboureur dans l'acte de décès de son père, Claude Tixier, en 1687. Deux ans plus tard, il est dit marchand dans son acte de mariage. En 1709, il est appelé le « sieur Méniaux » (du nom d'une de ses propriétés ?) dans l'acte de décès de l'un de ses domestiques et enfin, en 1713, mentionné comme « bourgeois de Saint-Didier » alors qu'il est choisi pour être parrain d'un nouveau-né de la paroisse. Ce dernier statut est confirmé par le terrier de la seigneurie de Busseuil, dont dépend une grande partie de ses propriétés, qui indique que « tous les héritages reconnus [...] par Tixier Mainaud » ont été affranchis de la mainmorte par le seigneur (Antoine Le Prestre de Vauban), devant le notaire Seconnet, le 13 octobre 1711.

Nicolas Tixier décède en 1723, sans héritier direct, et ses biens sont acquis par Claude-Antoine Verchère (?-1756), seigneur d'Arcelot, conseiller au parlement de Dijon, le 30 mai 1724 par autorité des registres du Palais. Ce dernier rédige dans la première moitié des années 1750, peu avant sa mort, un cahier où il retranscrit des documents concernant ses domaines du Brionnais (baux, etc.) et dresse un état de ses propriétés. Le domaine de Saint-Didier, tel qu'il le décrit, est déjà à cette époque un véritable domaine d'embouche avec plusieurs prés dont il estime la valeur par rapport au nombre de bêtes - 86 au total - pouvant y être engraisées lors de la première embouche du printemps. Il mentionne ainsi le Grand Pré, « fesant 45 bœufs de première herbe », le pré de la Verchère (7 bœufs), le pré de la Saugy « que la rivière partage en deux » (10 bœufs), le pré de la Linchère (12 bœufs), le pré des Mortes (8 bœufs) et le pré du Chambon (6 bœufs), tous situés au bord de l'Arconce.

Les bâtiments, bien qu'ils aient depuis été transformés, sont encore en partie conservés. L'habitation d'origine se composait de deux « chambres hautes et basses », de part et d'autre d'un escalier, « greniers dessus, caves dessous ». Ces éléments correspondent à la partie centrale de l'édifice actuel, large de trois travées. Le bâtiment est probablement l'un des premiers exemples de la maison, dite "brionnaise" (symétrie et toits à quatre pans). Elle se situe entre une cour « formant un grand quarrélong » et un jardin « qui fait aussi un quarrélong, partagé en 4 quarrés bien implantés d'arbres », le tout clos de

« murs d'appuy revêtus de cadettes » et accessible par une porte cochère et une « porte à guichet au devant de laquelle est un puits ».

La grande dépendance, décrite comme un « long bâtiment », abritait à l'époque une « volière » (colombier) avec un « genelier » au rez-de-chaussée, une écurie de moutons, une écurie de bœufs « garnie de ses craiches », une grange ou remise et une écurie de chevaux « voûtée à cannes, garnies de bonnes mangeoires en chesnes et de rateliers ». Les trois écuries étaient surmontées de « greniers » (fenils). Le bâtiment était prolongé par un autre, plus petit, abritant une chambre de domestique « bien carrelée », avec une cave et un grenier, et la « chambre à fourgs » (contenant 2 fours).

### Les Despierres

Claude-Antoine Verchère d'Arcelot n'habite pas à Saint-Didier-en-Brionnais. Il réside soit à Dijon, soit au château d'Arcelot, non loin de la capitale bourguignonne, mais se réserve tout de même deux pièces dans la maison « quand je viens au pais », soit « 15 jours de chaque année » comme il est précisé dans un bail de 1735. La famille loue le domaine à des fermiers, parmi lesquels Emiland Mathieu, emboucheur à Oyé (et neveu de Nicolas Tixier par sa mère), de 1735 à 1761, et Antoine Despierres, natif des Bouffiers (Prizy), à partir de 1779. Ce dernier exploite le domaine en société avec son père, puis avec son propre fils, et habite les lieux jusqu'à sa mort en 1848. Maire de la commune de 1795 à sa mort, chef d'une grande famille rayonnant sur une large partie du Brionnais, chevalier de la Légion d'honneur en 1847, ce personnage eut une grande influence dans la région, comme en témoigne l'épithaphe inscrit sur sa pierre tombale, où il est désigné comme « le patriarche du Brionnais, l'oracle, l'arbitre, le conseil de ses concitoyens... ».

Dans la première moitié du XIXe siècle, ce dernier fait agrandir la maison par une extension au sud-est, regroupée sous le même toit. Composée à l'origine de deux pièces par niveau disposées de part et d'autre de l'escalier, l'habitation comprend désormais un vestibule (ou "corridor") comprenant l'escalier, une salle à manger, une grande cuisine, une bassie, ainsi que trois chambres à l'étage." (Inventaire après décès d'Antoine Despierres, arch. dép. 71, 3E 9278-1)

En 1825, Antoine-Louis Verchère d'Arcelot revend la propriété d'une superficie de 71 ha (dont 55 en prés, parmi lesquels 23,8 pour le seul Grand Pré) aux cousins germains d'Antoine Despierres : Claude-Marie Despierres, qui habite les Bouffiers, et un autre Antoine Despierres, dit « le Cousin », fermier du château de Sarry. Ces derniers continuent d'affermier le domaine à leur cousin. En 1848, après la mort de celui-ci, un des fils de Claude-Marie investit les lieux. Quelques années plus tard, Antoine « Le Cousin » engage un partage du domaine avec son neveu, à l'issue duquel il conserve 40 ha et les bâtiments, où il finit ses jours en 1860. La propriété passe à l'aînée de ses trois filles, Charlotte (1826-1909).

### Les Déchelette

La jeune femme épouse en 1846 Benoît Déchelette (1816 -1888) qu'elle a connu à Roanne, alors qu'elle était pensionnaire au Collège de la Charité. Benoît est négociant en textile à Montagny dans la Loire, au lieu-dit le Vieil Armont, avec son père, ses frères et son beau-frère (société Déchelette père et fils et Deveaux, spécialisée dans le commerce et la fabrication en sous-traitance de cotonnades). Ce mariage témoigne d'une certaine ouverture de la famille Despierres vers les milieux de la bourgeoisie industrielle et urbaine (les sœurs de Charlotte épousant respectivement Gabriel Mulsant, magistrat à Roanne, et Gabriel Bulliot, négociant en vins à Autun). Le père de Charlotte, néanmoins méfiant, lui conseille tout de même « de ne jamais donner sa signature dans les affaires de son mari » (Victor Déchelette, 1952). Benoît Déchelette fonde en 1855 sa propre société « Déchelette-Despierres » et s'installe avec sa famille à Roanne. En 1870, il crée une usine à Amplepuis (Rhône). Saint-Didier devient alors surtout un lieu de villégiature estivale pour la famille, le lieu des retrouvailles et des loisirs, décrits dans la correspondance que Charlotte entretient avec son plus jeune fils Joseph, futur archéologue.

Le couple Déchelette-Despierres fait réaliser de nouvelles transformations sur les bâtiments dans la seconde moitié du XIXe siècle. Un pavillon est ainsi construit pour agrandir la maison au nord-ouest. La partie ancienne du bâtiment est agrémenté d'un décor d'architecture (lucarnes sur le toit et fronton au couronnement de la porte d'entrée) destiné à harmoniser l'ensemble. Le linteau de la porte d'origine, avec l'inscription, est toutefois réemployé pour servir de tympan au nouveau fronton. Une partie de la dépendance est détruite et remplacée par de nouvelles constructions ; une habitation, destinée au métayer chargé de l'exploitation du domaine, et des remises pour les voitures à cheval. La poursuite de l'activité d'élevage, jusqu'au début des années 1980, nécessite de moderniser ce grand bâtiment dans les années 1970. Aujourd'hui, son aspect originel, en dehors du volume général du bâtiment, n'est plus réellement lisible. Son aménagement en stabulation a en effet entraîné la création de nouvelles ouvertures et la suppression des divisions intérieures. Seul un pan de mur d'une étable, avec ses crèches et feurons, est aujourd'hui conservé.

Dates : 1707 (porte la date)

## Description

Situé au nord-est du village, l'ensemble est constitué d'une maison d'habitation dite château, dans un parc, (allée de tilleuls, sequoias, pins douglas, etc.), et ses dépendances agricoles : écurie, fenil, hangars, serre. Tous les bâtiments sont édifiés en pierre (moellons) et sont enduits.

Le château (un étage carré et un étage de comble) porte un toit à longs pans, à croupes, couvert de petites tuiles plates. La façade antérieure est ordonnancée, centrée par la porte bâtarde surmontée d'un fronton triangulaire portant des inscriptions et une date : Nicolas Texier et Benoit Circaud 1707 (le dernier chiffre étant difficilement lisible). Les trois travées centrales sont encadrées par un pavillon à gauche (nord-ouest), en avant-corps et par une extension à droite (sud-est),

incluse sous la même charpente, ouvrant sur les façades antérieures et postérieures par des portes-fenêtres. Le toit du pavillon (à deux pans et croupes, couvert en tuiles vernissées) est orienté perpendiculairement à celui du corps principal, avec le pignon sur les façades. Des lucarnes donnent le jour au comble : sur la façade antérieure, les deux latérales sont surmontées d'un fronton triangulaire, et celle du centre d'un arc surbaissé.

Les pièces du rez-de-chaussée, disposées en enfilade sont, de gauche à droite : cuisine, salle manger (avec cheminée engagée et boiserie), entrée et montée d'escalier, salon dit billard (avec cheminée engagée), salon d'angle. Un escalier de pierre central tournant à retour sans jour dessert l'étage. Un autre, en charpente, se trouve dans le pavillon.

Au bord du chemin, longeant le mur de clôture du parc au nord, deux bassins maçonnés sont conservés. Ils servaient de bassins de récupération des eaux de drainage provenant des terrains en amont. Le second bassin possède une vanne qui servait à évacuer l'eau, dans le pré en contrebas jusqu'à l'Arconce.

## Éléments descriptifs

Matériau(x) du gros-oeuvre, mise en oeuvre et revêtement : pierre, moellon, enduit

Matériau(x) de couverture : tuile mécanique, tuile plate

Étage(s) ou vaisseau(x) : étage de comble, 1 étage carré, en rez-de-chaussée

Couvrements :

Élévations extérieures : élévation ordonnancée

Type(s) de couverture : toit à longs pans, croupe ; noue ; appentis massé

Escaliers : escalier dans-oeuvre : escalier tournant à retours sans jour, en maçonnerie ; escalier dans-oeuvre : en charpente

Jardins : groupe d'arbres, parterre

## Statut, intérêt et protection

Un chapiteau roman sculpté déplacé et d'origine inconnue est conservé sur place.

A l'étage, se trouve une porte d'une cellule (numéro 21) de la prison Mazas, dans laquelle fut emprisonné monseigneur Déchelette durant la Commune du 13 avril au 25 mai 1871, selon la mémoire familiale. Cette porte fut acquise au moment de la destruction de la prison et offerte à monseigneur Déchelette. (1848-1920)

Statut de la propriété : propriété privée

## Références documentaires

### Documents d'archive

- **Archives départementales de la Saône-et-Loire : 3P 406/1. Cadastre de la commune de Saint-Didier-en-Brionnais. 1826-1965.**

Archives départementales de la Saône-et-Loire : 3P 406/1. Cadastre de la commune de Saint-Didier-en-Brionnais. 1826-1965.

- DP 406/1 MA : Registre des états de sections. 1826.

- DP 406/1 MA : Matrice cadastrale des propriétés bâties et non-bâties. 1826-1882 (propriétés bâties), 1826-1914 (propriétés non-bâties).

- DP 406/1 MR : Matrice cadastrale des propriétés bâties. 1911-1965.

- DP 406/1 MR : Matrice cadastrale des propriétés non-bâties. 1914-1965.

Archives départementales de Saône-et-Loire, Mâcon

- **Archives départementales de la Saône-et-Loire : 3E 9278/1. Minutes de l'étude notariale de Denis Marie Alexandre Bergerand (Saint-Christophe-en-Brionnais). Janvier-juin 1848.**

Archives départementales de la Saône-et-Loire : 3E 9278/1. Minutes de l'étude notariale de Denis Marie Alexandre Bergerand (Saint-Christophe-en-Brionnais). Janvier-juin 1848.

Inventaire des meubles et effets mobiliers dépendant de la succession de M. Antoine Despierres, décédé chevalier de la légion d'honneur et maire de la commune de Saint-Didier. 18 janvier 1848.

Archives départementales de Saône-et-Loire, Mâcon

- **Archives départementales de la Côte d'Or : 50 F 413. Fonds du château d'Arcelot. Saint-Didier-en-Brionnais, Varenne-l'Arconce et Moulin-l'Arconce. Notes sur la consistance des biens, les titres de propriété, les modalités d'exploitation. Vers 1755.**

Archives départementales de la Côte d'Or : 50 F 413. Fonds du château d'Arcelot. Saint-Didier-en-Brionnais, Varenne-l'Arconce et Moulin-l'Arconce. Notes sur la consistance des biens, les titres de propriété, les modalités d'exploitation par Antoine Claude Verchère d'Arcelot. Vers 1755.  
Archives départementales de la Côte-d'Or, Dijon

### Documents figurés

- **Propriété de Mme Déchelette [plan]. [s.d.].**  
Propriété de Mme Déchelette [plan]. Plume et lavis. [s.d.].  
Collection particulière
- **Portrait de Charlotte Despierres. Vers 1845.**  
Portrait de Charlotte Despierres. Huile sur toile. Vers 1845.  
Collection particulière
- **Portrait de Charlotte Despierres. [s.d.].**  
Portrait de Charlotte Despierres. Photographie (noir et blanc). [s.d.].  
Collection particulière
- **Portrait de Benoît Déchelette. [s.d.].**  
Portrait de Benoît Déchelette. Photographie (noir et blanc). [s.d.].  
Collection particulière
- **Portrait de la famille Déchelette devant la demeure de Saint-Didier. 1899.**  
Portrait de la famille Déchelette devant la demeure de Saint-Didier. Photographie (noir et blanc). 1899.  
Collection particulière

### Bibliographie

- **Péré-Noguès, S. (dir.). Joseph Déchelette : un précurseur de l'archéologie européenne. 2014.**  
Péré-Noguès, S. (dir.). Joseph Déchelette : un précurseur de l'archéologie européenne. Paris : Editions Errance, 2014.
- **MICHEL, Aurélien. Châteaux en Charolais-Brionnais : du Moyen Âge à la grande propriété du XIXe siècle. 2016.**  
MICHEL, Aurélien. *Châteaux en Charolais-Brionnais : du Moyen Âge à la grande propriété du XIXe siècle*.  
Préf. Claude-Isabelle Brelot ; collab. Dominique Fayard, Jean-Marie Jal, Michel Maerten. Doyen éditeur, 2016.

## Illustrations

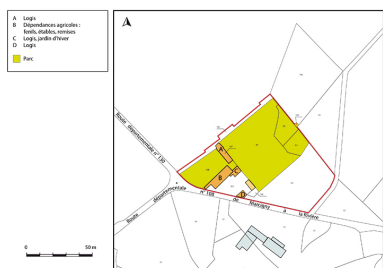

Plan-masse et de situation.  
Extrait du plan cadastral,  
2018, section B, 1/1000.  
Dess. Bertrand Turina  
IVR26\_20197100066NUDA



Plan : propriété de Mme  
Dechelette. Echelle 1 à 1250.  
Phot. Pierre-Marie Barbe-Richaud  
IVR26\_20187100355NUC4A

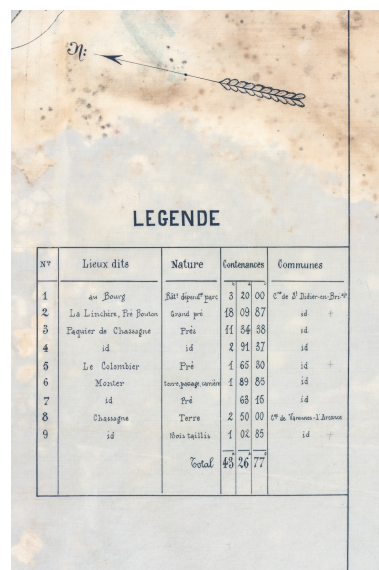

Vue de détail de la légende du  
plan : propriété de Mme Dechelette.  
Phot. Pierre-Marie Barbe-Richaud  
IVR26\_20187100356NUC4A



La façade antérieure : vue d'ensemble.  
Phot. Pierre-Marie Barbe-Richaud  
IVR26\_20187100331NUC4A



La porte d'entrée sur la façade  
antérieure : vue rapprochée.  
Phot. Pierre-Marie Barbe-Richaud  
IVR26\_20187100332NUC4A



Fronton triangulaire surmontant  
la porte d'entrée : vue rapprochée.  
Phot. Pierre-Marie Barbe-Richaud  
IVR26\_20187100334NUC4A



Fronton triangulaire surmontant  
la porte d'entrée : vue de  
détail de l'inscription.  
Phot. Pierre-Marie Barbe-Richaud  
IVR26\_20187100335NUC4A



Vue rapprochée de la lucarne  
centrale sur la façade antérieure.  
Phot. Pierre-Marie Barbe-Richaud  
IVR26\_20187100336NUC4A



Vue de l'aile nord-est des  
dépendances agricoles : façade  
nord-ouest à trois portes.  
Phot. Pierre-Marie Barbe-Richaud  
IVR26\_20187100337NUC4A



Facade postérieure  
(sud-est) de la ferme.  
Phot. Pierre-Marie Barbe-Richaud  
IVR26\_20187100339NUC4A



Façade antérieure (sud-est)  
au sud-ouest de la ferme.  
Phot. Pierre-Marie Barbe-Richaud  
IVR26\_20187100340NUC4A



Vue d'ensemble sur les édifices au  
sud-est du château et le jardin d'hiver.  
Phot. Pierre-Marie Barbe-Richaud  
IVR26\_20187100341NUC4A



Vue d'ensemble du chateau depuis le parc au nord-est. Façade postérieure.  
Phot. Pierre-Marie Barbe-Richaud  
IVR26\_20187100342NUC4AQ



Vue du chateau depuis le parc au nord-est. Façade postérieure.  
Phot. Pierre-Marie Barbe-Richaud  
IVR26\_20187100345NUC4A



Détail de lucarne.  
Phot. Pierre-Marie Barbe-Richaud  
IVR26\_20187100346NUC4A



Vue de détail du pavillon nord-ouest vu de l'est.  
Phot. Pierre-Marie Barbe-Richaud  
IVR26\_20187100347NUC4A



Vue d'ensemble des façades orientales postérieures.  
Phot. Pierre-Marie Barbe-Richaud  
IVR26\_20187100348NUC4A



Vue rapprochée de trois-quart de la façade orientale de la dépendance.  
Phot. Pierre-Marie Barbe-Richaud  
IVR26\_20187100349NUC4A



Vue de trois-quart de la façade postérieure du chateau, et des bassins d'irrigation des prés sous-jacents.  
Phot. Pierre-Marie Barbe-Richaud  
IVR26\_20187100350NUC4AQ



Bassin d'irrigation des prés sous-jacents.  
Phot. Pierre-Marie Barbe-Richaud  
IVR26\_20187100352NUC4A



Vue intérieure des anciennes étables.  
Phot. Pierre-Marie Barbe-Richaud  
IVR26\_20187100338NUC4A



Escalier principal.  
Phot. Pierre-Marie Barbe-Richaud  
IVR26\_20187100333NUC4A



Détail de chapiteau sculpté.  
Phot. Pierre-Marie Barbe-Richaud  
IVR26\_20187100353NUC4A



Détail de chapiteau sculpté.  
Phot. Pierre-Marie Barbe-Richaud  
IVR26\_20187100354NUC4A





Portrait de Charlotte Despierres :  
créatrice avec son époux de  
la société textile Déchellette-  
Despierres, en 1855 à Roanne.  
Phot. Pierre-Marie Barbe-Richaud  
IVR26\_20187100357NUC4A



Portrait de Benoît Déchellette :  
créateur avec son épouse de  
la société textile Déchellette-  
Despierres, en 1855 à Roanne.  
Phot. Pierre-Marie Barbe-Richaud  
IVR26\_20187100358NUC4A

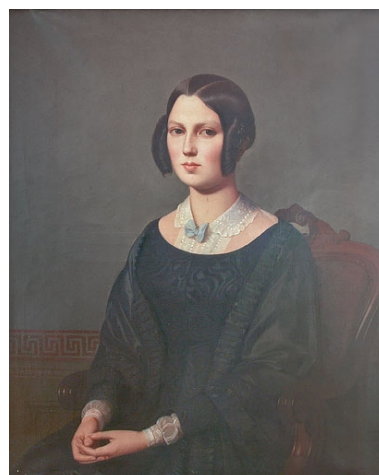

Portrait de Charlotte Despierres,  
vers 1845. Selon une anecdote,  
transmise oralement au sein de la  
famille, Alphonse de Lamartine aurait  
dédié quelques vers à la beauté de la  
jeune femme. Cette dernière aurait  
déchiré le poème, par humilité et  
bienséance, le jour de ses fiançailles.  
IVR26\_20207100117NUC2A



La famille Déchelette photographiée  
en 1899 devant la maison de  
Saint-Didier. On aperçoit le  
pavillon construit dans la seconde  
moitié du XIXe siècle en arrière-  
plan. Charlotte Despierres est  
assise au centre du groupe.  
IVR26\_20207100110NUC2

## Dossiers liés

### Dossiers de synthèse :

le patrimoine rural du Charolais-Brionnais (IA71003562)

### Oeuvre(s) contenue(s) :

Auteur(s) du dossier : Aurélien Michel, Raphaël Favereaux, Philippe Mairot

Copyright(s) : (c) Région Bourgogne-Franche-Comté, Inventaire du patrimoine ; (c) PETR du Pays Charolais-Brionnais

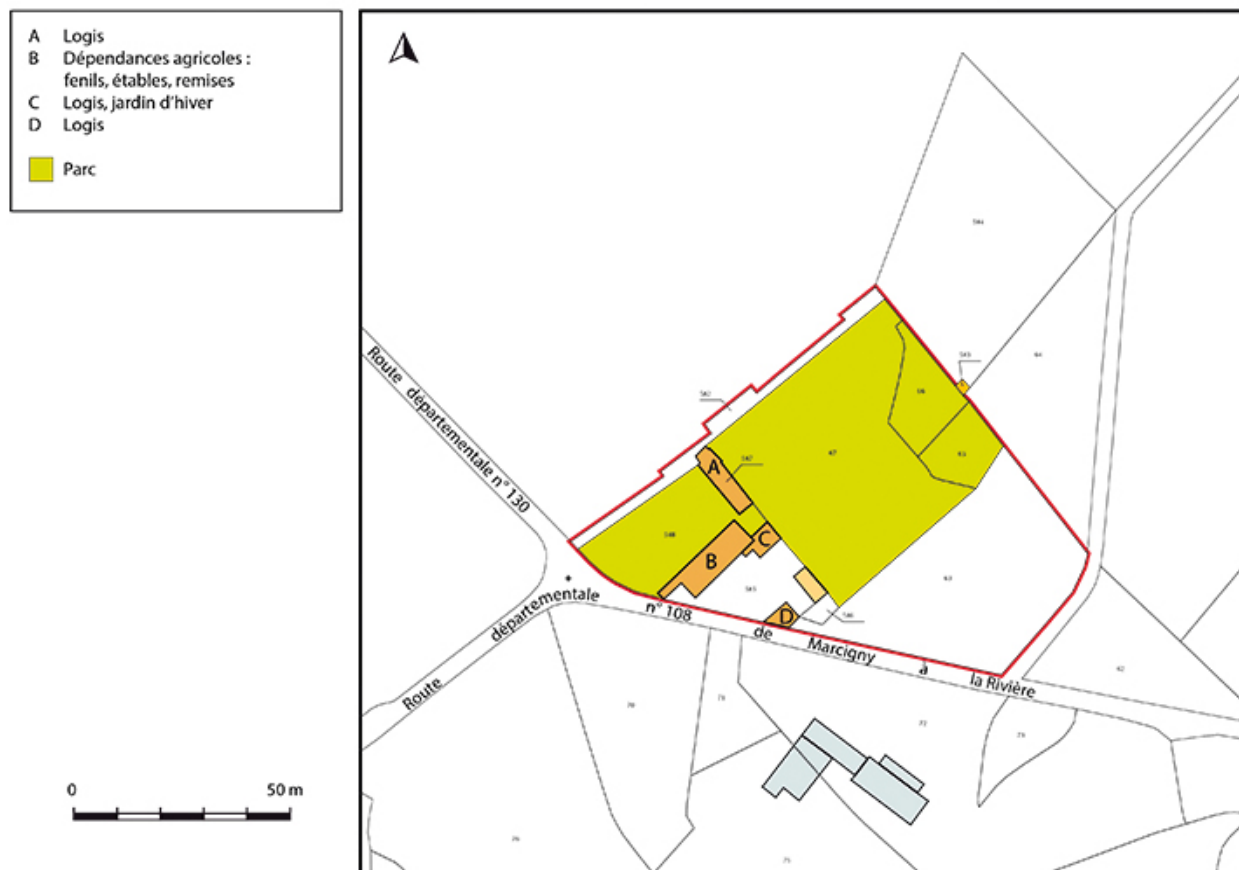

Plan-masse et de situation. Extrait du plan cadastral, 2018, section B, 1/1000.

IVR26\_20197100066NUDA

Auteur de l'illustration : Bertrand Turina

Date de prise de vue : 2019

Technique de relevé : reprise de fond ; Échelle : 1/1000

(c) Région Bourgogne-Franche-Comté, Inventaire du patrimoine  
reproduction soumise à autorisation du titulaire des droits d'exploitation



Plan : propriété de Mme Dechelette. Echelle 1 à 1250.

IVR26\_20187100355NUC4A

Auteur de l'illustration : Pierre-Marie Barbe-Richaud

Date de prise de vue : 2018

(c) Région Bourgogne-Franche-Comté, Inventaire du patrimoine  
reproduction soumise à autorisation du titulaire des droits d'exploitation

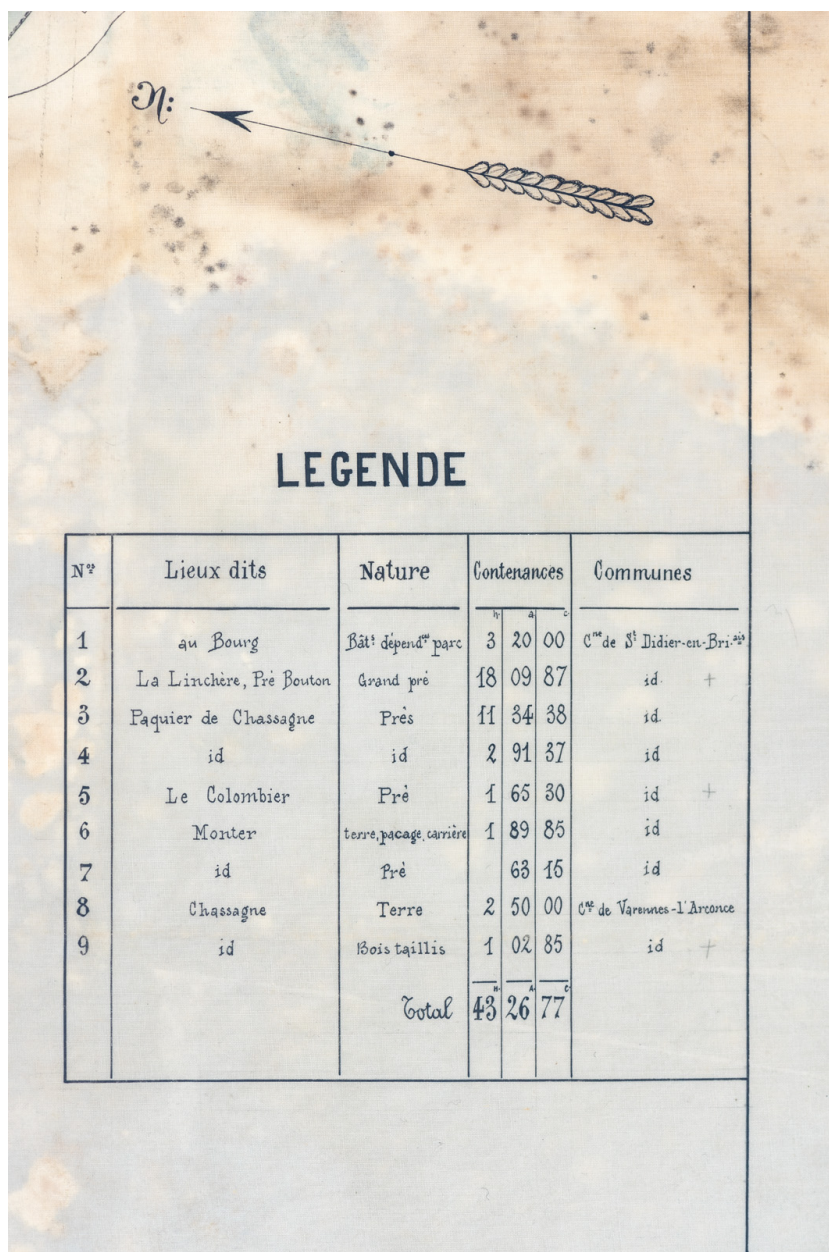

**LEGENDE**

N°	Lieux dits	Nature	Contenances			Communes
			h	a	c	
1	au Bourg	Bât <sup>d</sup> dépend <sup>nt</sup> parc	3	20	00	C <sup>te</sup> de S <sup>t</sup> Didier-en-Brionnais
2	La Linchère, Pré Bouton	Grand pré	18	09	87	id +
3	Paquier de Chassagne	Prés	11	34	38	id
4	id	id	2	91	37	id
5	Le Colombier	Pré	1	65	30	id +
6	Monter	terre, pacage, carrière	1	89	85	id
7	id	Pré		63	15	id
8	Chassagne	Terre	2	50	00	C <sup>te</sup> de Varennes-l'Arconce
9	id	Bois taillis	1	02	85	id +
		Total	43	26	77	

Vue de détail de la légende du plan : propriété de Mme Dechelette.

IVR26\_20187100356NUC4A

Auteur de l'illustration : Pierre-Marie Barbe-Richaud

Date de prise de vue : 2018

(c) Région Bourgogne-Franche-Comté, Inventaire du patrimoine  
 reproduction soumise à autorisation du titulaire des droits d'exploitation



La façade antérieure : vue d'ensemble.

IVR26\_20187100331NUC4A

Auteur de l'illustration : Pierre-Marie Barbe-Richaud

Date de prise de vue : 2018

(c) Région Bourgogne-Franche-Comté, Inventaire du patrimoine  
reproduction soumise à autorisation du titulaire des droits d'exploitation



La porte d'entrée sur la façade antérieure : vue rapprochée.

IVR26\_20187100332NUC4A

Auteur de l'illustration : Pierre-Marie Barbe-Richaud

Date de prise de vue : 2018

(c) Région Bourgogne-Franche-Comté, Inventaire du patrimoine  
reproduction soumise à autorisation du titulaire des droits d'exploitation



Fronton triangulaire surmontant la porte d'entrée : vue rapprochée.

IVR26\_20187100334NUC4A

Auteur de l'illustration : Pierre-Marie Barbe-Richaud

Date de prise de vue : 2018

(c) Région Bourgogne-Franche-Comté, Inventaire du patrimoine  
reproduction soumise à autorisation du titulaire des droits d'exploitation



Fronton triangulaire surmontant la porte d'entrée : vue de détail de l'inscription.

IVR26\_20187100335NUC4A

Auteur de l'illustration : Pierre-Marie Barbe-Richaud

Date de prise de vue : 2018

(c) Région Bourgogne-Franche-Comté, Inventaire du patrimoine  
reproduction soumise à autorisation du titulaire des droits d'exploitation





Vue rapprochée de la lucarne centrale sur la façade antérieure.

IVR26\_20187100336NUC4A

Auteur de l'illustration : Pierre-Marie Barbe-Richaud

Date de prise de vue : 2018

(c) Région Bourgogne-Franche-Comté, Inventaire du patrimoine  
reproduction soumise à autorisation du titulaire des droits d'exploitation



Vue de l'aile nord-est des dépendances agricoles : façade nord-ouest à trois portes.

IVR26\_20187100337NUC4A

Auteur de l'illustration : Pierre-Marie Barbe-Richaud

Date de prise de vue : 2018

(c) Région Bourgogne-Franche-Comté, Inventaire du patrimoine  
reproduction soumise à autorisation du titulaire des droits d'exploitation



Facade postérieure (sud-est) de la ferme.

IVR26\_20187100339NUC4A

Auteur de l'illustration : Pierre-Marie Barbe-Richaud

Date de prise de vue : 2018

(c) Région Bourgogne-Franche-Comté, Inventaire du patrimoine  
reproduction soumise à autorisation du titulaire des droits d'exploitation



Façade antérieure (sud-est) au sud-ouest de la ferme.

IVR26\_20187100340NUC4A

Auteur de l'illustration : Pierre-Marie Barbe-Richaud

Date de prise de vue : 2018

(c) Région Bourgogne-Franche-Comté, Inventaire du patrimoine  
reproduction soumise à autorisation du titulaire des droits d'exploitation



Vue d'ensemble sur les édifices au sud-est du chateau et le jardin d'hiver.

IVR26\_20187100341NUC4A

Auteur de l'illustration : Pierre-Marie Barbe-Richaud

Date de prise de vue : 2018

(c) Région Bourgogne-Franche-Comté, Inventaire du patrimoine  
reproduction soumise à autorisation du titulaire des droits d'exploitation



Vue d'ensemble du chateau depuis le parc au nord-est. Façade postérieure.

IVR26\_20187100342NUC4AQ

Auteur de l'illustration : Pierre-Marie Barbe-Richaud

Date de prise de vue : 2018

(c) Région Bourgogne-Franche-Comté, Inventaire du patrimoine  
reproduction soumise à autorisation du titulaire des droits d'exploitation



Vue du chateau depuis le parc au nord-est. Façade postérieure.

IVR26\_20187100345NUC4A

Auteur de l'illustration : Pierre-Marie Barbe-Richaud

Date de prise de vue : 2018

(c) Région Bourgogne-Franche-Comté, Inventaire du patrimoine  
reproduction soumise à autorisation du titulaire des droits d'exploitation



Détail de lucarne.

IVR26\_20187100346NUC4A

Auteur de l'illustration : Pierre-Marie Barbe-Richaud

Date de prise de vue : 2018

(c) Région Bourgogne-Franche-Comté, Inventaire du patrimoine  
reproduction soumise à autorisation du titulaire des droits d'exploitation





Vue de détail du pavillon nord-ouest vu de l'est.

IVR26\_20187100347NUC4A

Auteur de l'illustration : Pierre-Marie Barbe-Richaud

Date de prise de vue : 2018

(c) Région Bourgogne-Franche-Comté, Inventaire du patrimoine  
reproduction soumise à autorisation du titulaire des droits d'exploitation



Vue d'ensemble des façades orientales postérieures.

IVR26\_20187100348NUC4A

Auteur de l'illustration : Pierre-Marie Barbe-Richaud

Date de prise de vue : 2018

(c) Région Bourgogne-Franche-Comté, Inventaire du patrimoine  
reproduction soumise à autorisation du titulaire des droits d'exploitation



Vue rapprochée de trois-quart de la façade orientale de la dépendance.

IVR26\_20187100349NUC4A

Auteur de l'illustration : Pierre-Marie Barbe-Richaud

Date de prise de vue : 2018

(c) Région Bourgogne-Franche-Comté, Inventaire du patrimoine  
reproduction soumise à autorisation du titulaire des droits d'exploitation



Vue de trois-quart de la façade postérieure du chateau, et des bassins d'irrigation des prés sous-jacents.

IVR26\_20187100350NUC4AQ

Auteur de l'illustration : Pierre-Marie Barbe-Richaud

Date de prise de vue : 2018

(c) Région Bourgogne-Franche-Comté, Inventaire du patrimoine  
reproduction soumise à autorisation du titulaire des droits d'exploitation



Bassin d'irrigation des prés sous-jacents.

IVR26\_20187100352NUC4A

Auteur de l'illustration : Pierre-Marie Barbe-Richaud

Date de prise de vue : 2018

(c) Région Bourgogne-Franche-Comté, Inventaire du patrimoine  
reproduction soumise à autorisation du titulaire des droits d'exploitation



Vue intérieure des anciennes étables.

IVR26\_20187100338NUC4A

Auteur de l'illustration : Pierre-Marie Barbe-Richaud

Date de prise de vue : 2018

(c) Région Bourgogne-Franche-Comté, Inventaire du patrimoine  
reproduction soumise à autorisation du titulaire des droits d'exploitation



Escalier principal.

IVR26\_20187100333NUC4A

Auteur de l'illustration : Pierre-Marie Barbe-Richaud

Date de prise de vue : 2018

(c) Région Bourgogne-Franche-Comté, Inventaire du patrimoine  
reproduction soumise à autorisation du titulaire des droits d'exploitation



Détail de chapiteau sculpté.

IVR26\_20187100353NUC4A

Auteur de l'illustration : Pierre-Marie Barbe-Richaud

Date de prise de vue : 2018

(c) Région Bourgogne-Franche-Comté, Inventaire du patrimoine  
reproduction soumise à autorisation du titulaire des droits d'exploitation





Détail de chapiteau sculpté.

IVR26\_20187100354NUC4A

Auteur de l'illustration : Pierre-Marie Barbe-Richaud

Date de prise de vue : 2018

(c) Région Bourgogne-Franche-Comté, Inventaire du patrimoine  
reproduction soumise à autorisation du titulaire des droits d'exploitation



Portrait de Charlotte Despierres : créatrice avec son époux de la société textile Déchellette-Despierres, en 1855 à Roanne.

IVR26\_20187100357NUC4A

Auteur de l'illustration : Pierre-Marie Barbe-Richaud

Date de prise de vue : 2018

(c) Région Bourgogne-Franche-Comté, Inventaire du patrimoine  
reproduction soumise à autorisation du titulaire des droits d'exploitation

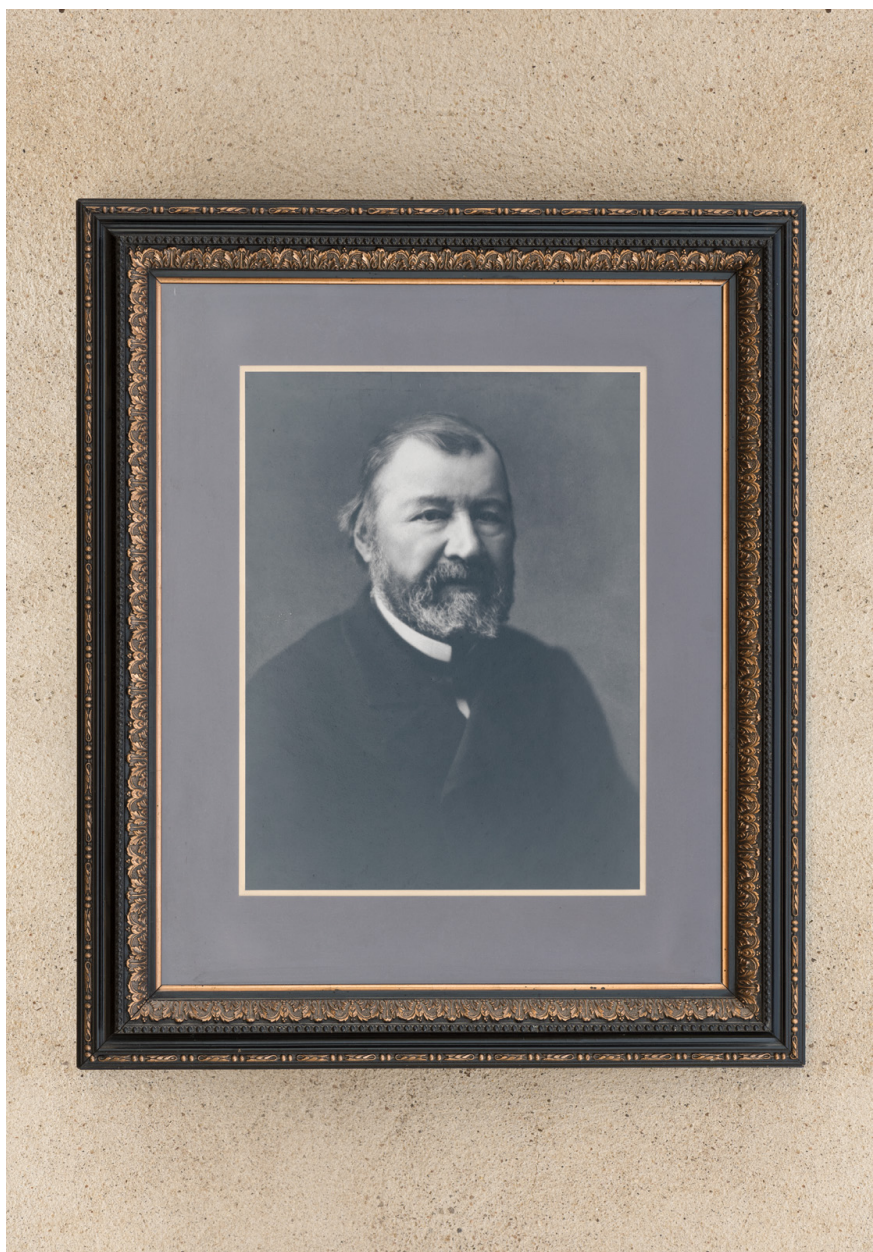

Portrait de Benoît Déchelette : créateur avec son épouse de la société textile Déchelette-Despierres, en 1855 à Roanne.

IVR26\_20187100358NUC4A

Auteur de l'illustration : Pierre-Marie Barbe-Richaud

Date de prise de vue : 2018

(c) Région Bourgogne-Franche-Comté, Inventaire du patrimoine  
reproduction soumise à autorisation du titulaire des droits d'exploitation



Portrait de Charlotte Despierres, vers 1845. Selon une anecdote, transmise oralement au sein de la famille, Alphonse de Lamartine aurait dédié quelques vers à la beauté de la jeune femme. Cette dernière aurait déchiré le poème, par humilité et bienséance, le jour de ses fiançailles.

IVR26\_20207100117NUC2A

Date de prise de vue : 2014

(c) Collection particulière  
reproduction interdite



La famille Déchelette photographiée en 1899 devant la maison de Saint-Didier. On aperçoit le pavillon construit dans la seconde moitié du XIXe siècle en arrière-plan. Charlotte Despierres est assise au centre du groupe.

IVR26\_20207100110NUC2  
Date de prise de vue : 1899  
(c) Collection particulière  
reproduction interdite