

Franche-Comté, Haute-Saône
Chaux-lès-Port

Présentation de la commune de Chaux-lès-Port

Références du dossier

Numéro de dossier : IA70000745

Date de l'enquête initiale : 2016

Date(s) de rédaction : 2016

Cadre de l'étude : enquête thématique régionale val de Saône

Désignation

Aires d'études : Val de Saône

Milieu d'implantation :

Présentation

Superficie

La superficie totale de la commune est de 415 hectares dont environ 144 hectares boisés.

Géologie

Le sous-sol comprend des alluvions récentes dans le cours de la Saône.

Hydrographie

La commune se situe sur la rive gauche de la Saône, où elle forme un méandre. Au nord de la commune, un vaste étang longe la Saône.

Paysage et environnement

Chaux-lès-Port est dans l'aire géographique de la vallée de la Saône. Située dans le cours supérieur de la rivière, la commune est à quelques kilomètres de Port-sur-Saône, commune la plus peuplée du val de Saône après Gray, et se caractérise par un habitat agricole.

Population

La commune comprenait 275 habitants en 1790. En 2013, il y en avait 138.

Histoire

Le nom de Chaux est issu du latin, "calma" qui désigne une terre en hauteur et dénudée, laissée en pâturage. Par la suite (probablement au Moyen Âge), il fut ajouté "lès-Port", qui signifie "à côté de" Port-sur-Saône. En 1943, Mr Genet, instituteur, écrit une monographie de Chaux-les-Port où il émet l'hypothèse d'une étymologie celtique (chod = la forêt).

Le territoire comporte une grotte, appelée la Grande Baume ; des fouilles menées en 1875, ont révélé la présence d'os de mammouths et de nombreux silex paléolithiques. La caverne a été habitée au néolithique, à l'âge du bronze, lors du Halstaat (période qui s'étend de la fin de l'âge du bronze jusqu'au second âge du fer ce qui correspond à la fin de protohistoire) ainsi qu'à l'époque romaine.

En 1666, la seigneurie de Chaux-les-Port est acquise par Nicolas Demandre d'Amance. Originaire de Lorraine, il fait fortune grâce à l'activité de forges ; son gendre sera d'ailleurs maître de forge à Conflandey. En 1737, Jean Baptiste Buretel était le seigneur de Chaux-lès-Port, seigneurie alors divisée entre six "coseigneurs". A la veille de la Révolution, le territoire était sous la juridiction du bailliage de Vesoul. En 1790, Chaux-lès-Port devient une commune du district de Vesoul, dépendant du canton de Port-sur-Saône, le tout intégré au département de la Haute-Saône.

Economie

L'activité économique reposa longtemps sur l'exploitation de carrières de pierres de taille et de laves et sur l'agriculture. Au début du 20e siècle, une fromagerie, implantée au centre du village, employait quelques habitants du village mais la plupart travaillait à la **tréfilerie de Conflandey**. La production viticole des habitations était relativement importante au 18e et 19e siècles : de nombreuses parcelles aux abords des habitations du village abritait des vignes. La lecture du cadastre napoléonien permet de les identifier : "Vignes Noiro", "les grandes Vignes", "Derrière les Vignes"...

Infrastructures

La commune est traversée au sud-est par la ligne de chemin de fer Paris-Mulhouse, ouverte dans les années 1850. Une maison de garde-barrière est construite afin de contrôler le passage à niveau et la route menant à Villers-sur-Port. Dans les années 1870 et 1880, les travaux d'aménagement de la Saône afin de la rendre navigable entre Port-sur-Saône et Corre, nécessitent la création d'un chemin de halage le long de la rivière. Enfin lors du dragage de la Saône, le ministère des Travaux publics décide de supprimer l'Île du Cul du Chaudron pour faciliter le passage des bateaux.

Références documentaires

Documents figurés

- **Chaux-les-Ports - La Saône au Trou de la Baume**
Chaux-les-Ports - La Saône au Trou de la Baume. Carte postale (éditeur : Reuchet), sd.
Archives départementales de la Haute-Saône, Vesoul : 11Fi146/1

Bibliographie

- **Cabinet Mathey et Associés. Notice de présentation pour la carte communale**
Cabinet Mathey et Associés. Notice de présentation pour la carte communale.
Archives municipales, Chaux-lès-Port
- **Suchaux, Louis. Département de la Haute-Saône. Dictionnaire historique, topographique du statistique (de A à Lo) : vol. 1, 1991**
Suchaux, Louis. Département de la Haute-Saône. Dictionnaire historique, topographique du statistique (de A à Lo) : vol. 1 . - Paris : Res Universis, 1991
Région Bourgogne-Franche-Comté, Inventaire et Patrimoine, Besançon : R.US.4298

Illustrations

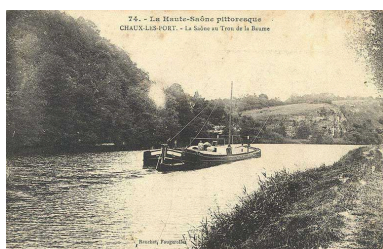

Chaux-lès-Ports - La Saône au
Trou de la Baume, carte postale.
IVR43_20177000412NUCA



Centre du village.
Phot. Jérôme Mongreville
IVR43_20167001028NUC4A



Rue Jean Emile Lotscher.
Phot. Jérôme Mongreville
IVR43_20167001033NUC4A



Chemin de la Saône.
Phot. Jérôme Mongreville
IVR43_20167001013NUC4A

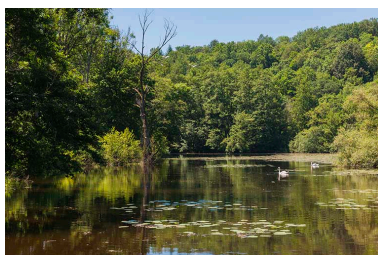

L'étang de Velotte.
Phot. Jérôme Mongreville
IVR43_20167001055NUC4A

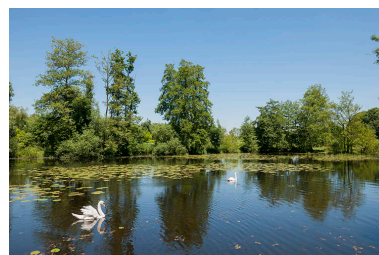

L'étang de Velotte.
Phot. Jérôme Mongreville
IVR43_20167001056NUC4A



Croix au milieu du cimetière.
Phot. Jérôme Mongreville
IVR43_20167001020NUC4A



Croix de chemin.
Phot. Jérôme Mongreville
IVR43_20167001065NUC4A

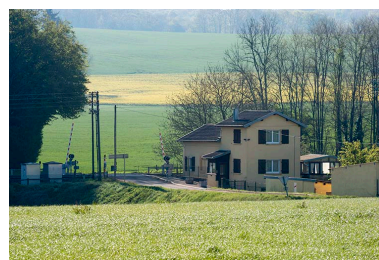

La maison du garde-barrière, vue générale.
Phot. Jérôme Mongreville
IVR43_20177000381NUC4A

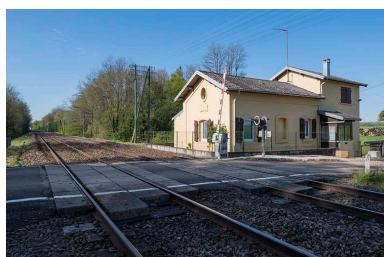

Vue depuis le Nord.
Phot. Jérôme Mongreville
IVR43_20177000382NUC4A

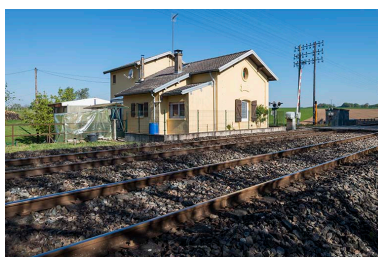

Vue depuis le Sud.
Phot. Jérôme Mongreville
IVR43_20177000383NUC4A

Dossiers liés

Dossier(s) de synthèse :

le val de Saône - aire d'étude (IA70001083)

Oeuvres en rapport :

Eglise de Chaux-lès-Port (IA70000785) Franche-Comté, Haute-Saône, Chaux-lès-Port

maison, puis café (IA70000778) Franche-Comté, Haute-Saône, Chaux-lès-Port, 23 rue Jean Emile Lotcher

maison commune, puis fromagerie (IA70000783) Franche-Comté, Haute-Saône, Chaux-lès-Port, rue Jean Emile Lotcher

presbytère, puis école communale (IA70000774) Franche-Comté, Haute-Saône, Chaux-lès-Port, 4 rue du Puits

village de Chaux-lès-Port (IA70000773) Franche-Comté, Haute-Saône, Chaux-lès-Port

Auteur(s) du dossier : Guillaume Gézolme

Copyright(s) : (c) Région Bourgogne-Franche-Comté, Inventaire du patrimoine



Chaux-lès-Ports - La Saône au Trou de la Baume, carte postale.

Référence du document reproduit :

- **Chaux-les-Ports - La Saône au Trou de la Baume**
Chaux-les-Ports - La Saône au Trou de la Baume. Carte postale (éditeur : Reuchet), sd.
Archives départementales de la Haute-Saône, Vesoul : 11Fi146/1

IVR43_20177000412NUCA

(c) Région Bourgogne-Franche-Comté, Inventaire du patrimoine ; (c) Archives départementales de la Haute-Saône
reproduction soumise à autorisation du titulaire des droits d'exploitation



Centre du village.

IVR43_20167001028NUC4A

Auteur de l'illustration : Jérôme Mongreville

Date de prise de vue : 2016

(c) Région Bourgogne-Franche-Comté, Inventaire du patrimoine
reproduction soumise à autorisation du titulaire des droits d'exploitation



Rue Jean Emile Lotscher.

IVR43_20167001033NUC4A

Auteur de l'illustration : Jérôme Mongreville

Date de prise de vue : 2016

(c) Région Bourgogne-Franche-Comté, Inventaire du patrimoine
reproduction soumise à autorisation du titulaire des droits d'exploitation



Chemin de la Saône.

IVR43_20167001013NUC4A

Auteur de l'illustration : Jérôme Mongreville

Date de prise de vue : 2016

(c) Région Bourgogne-Franche-Comté, Inventaire du patrimoine
reproduction soumise à autorisation du titulaire des droits d'exploitation

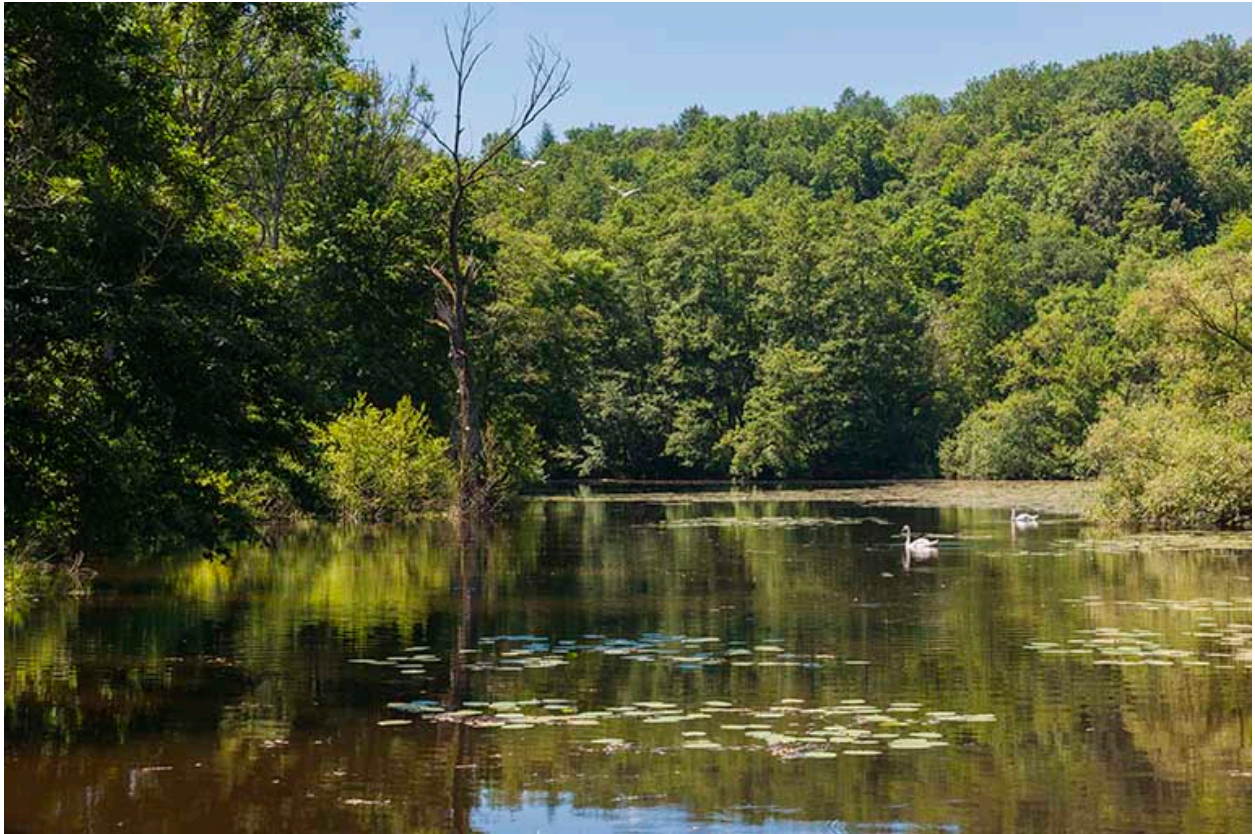

L'étang de Velotte.

IVR43_20167001055NUC4A

Auteur de l'illustration : Jérôme Mongreville

Date de prise de vue : 2016

(c) Région Bourgogne-Franche-Comté, Inventaire du patrimoine
reproduction soumise à autorisation du titulaire des droits d'exploitation



L'étang de Velotte.

IVR43_20167001056NUC4A

Auteur de l'illustration : Jérôme Mongreville

Date de prise de vue : 2016

(c) Région Bourgogne-Franche-Comté, Inventaire du patrimoine
reproduction soumise à autorisation du titulaire des droits d'exploitation



Croix au milieu du cimetière.

IVR43_20167001020NUC4A

Auteur de l'illustration : Jérôme Mongreville

Date de prise de vue : 2016

(c) Région Bourgogne-Franche-Comté, Inventaire du patrimoine
reproduction soumise à autorisation du titulaire des droits d'exploitation



Croix de chemin.

IVR43_20167001065NUC4A

Auteur de l'illustration : Jérôme Mongreville

Date de prise de vue : 2016

(c) Région Bourgogne-Franche-Comté, Inventaire du patrimoine
reproduction soumise à autorisation du titulaire des droits d'exploitation

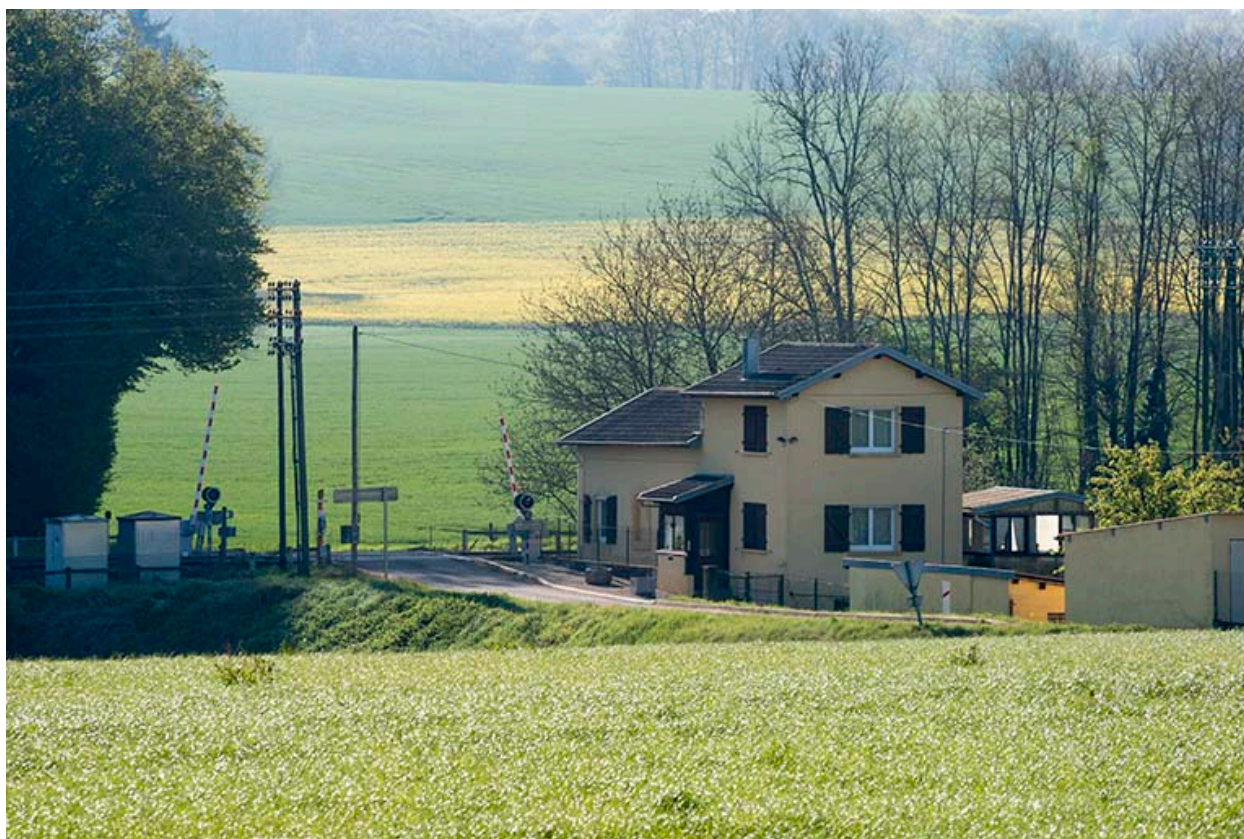

La maison du garde-barrière, vue générale.

IVR43_20177000381NUC4A

Auteur de l'illustration : Jérôme Mongreville

Date de prise de vue : 2017

(c) Région Bourgogne-Franche-Comté, Inventaire du patrimoine
reproduction soumise à autorisation du titulaire des droits d'exploitation



Vue depuis le Nord.

IVR43_20177000382NUC4A

Auteur de l'illustration : Jérôme Mongreville

Date de prise de vue : 2017

(c) Région Bourgogne-Franche-Comté, Inventaire du patrimoine
reproduction soumise à autorisation du titulaire des droits d'exploitation

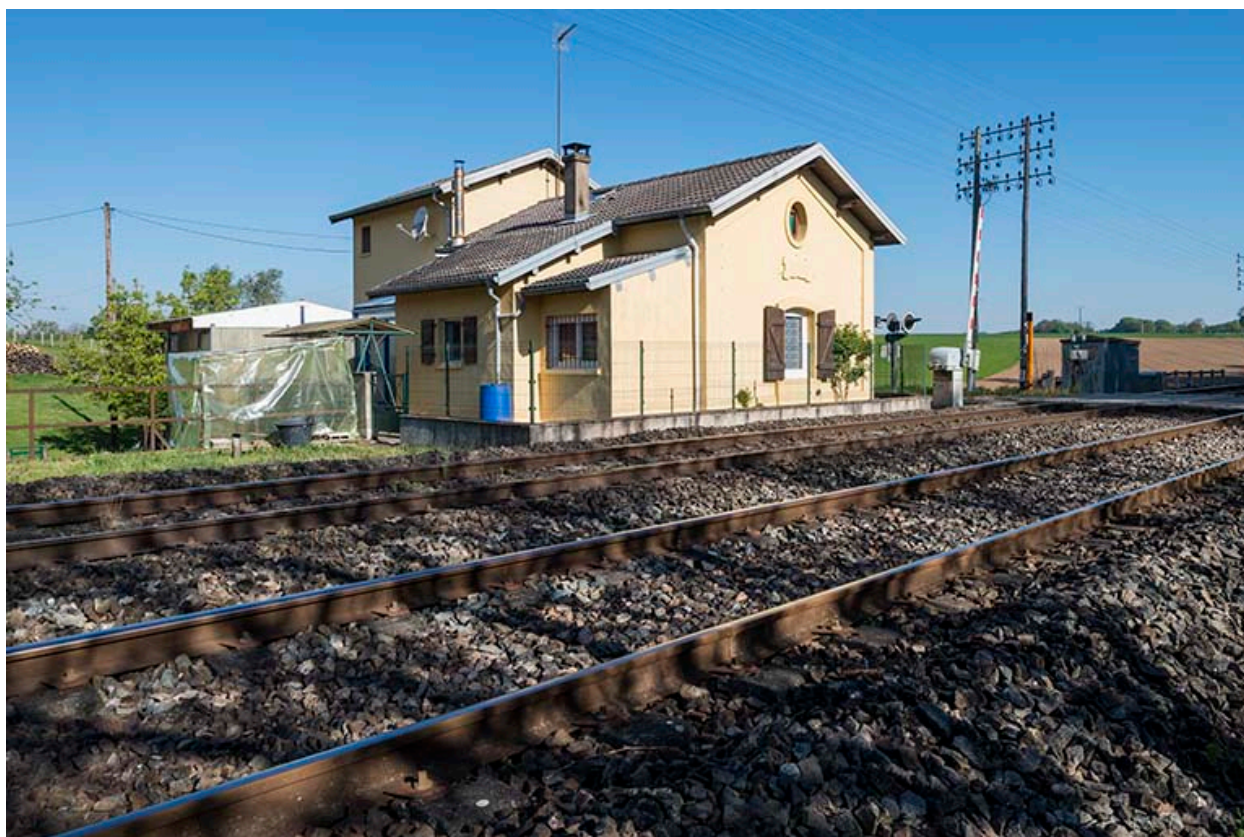

Vue depuis le Sud.

IVR43_20177000383NUC4A

Auteur de l'illustration : Jérôme Mongreville

Date de prise de vue : 2017

(c) Région Bourgogne-Franche-Comté, Inventaire du patrimoine
reproduction soumise à autorisation du titulaire des droits d'exploitation