

Franche-Comté, Jura
Salins-les-Bains
18 rue de la Liberté

hôtel Ferroux

Références du dossier

Numéro de dossier : IA39002089
Date de l'enquête initiale : 2023
Date(s) de rédaction : 2023
Cadre de l'étude : inventaire topographique
Degré d'étude : étudié

Désignation

Dénomination : hôtel

Compléments de localisation

Milieu d'implantation : en ville ;
Références cadastrales : 1831, J, 641 ; 2023, AP, 299

Historique

D'après l'historien local Edouard Toubin, l'hôtel est bâti dans le troisième quart du 18^e siècle pour M. Ferroux, " ancien procureur du Roi de Police et conseiller référendaire près le Parlement ". L'immeuble, appartenant auparavant à M. Javain, " commissaire des salines ", est détruit lors de l'incendie du 17 mars 1750. L'hôtel est reconstruit selon le nouveau plan d'alignement, qui décale les façades vers l'est pour agrandir la Grande-Rue. Toujours d'après Toubin, la nouvelle construction n'est pas achevée en 1757, la maison est dite « neuve » en 1774, et apparaît au n°411 de l'ancien système de numérotation de rue. Elle est occupée à la fin du 18^e siècle par Etienne Joseph Ferroux, avocat, député à la Convention et directeur des contributions à Besançon (1751-1834). Après son décès, l'hôtel est vendu à Claude Antoine Bonzon, maire de la ville de 1830 à 1847. Il échoit vers 1880 à Victor Jacquemont, puis à Edmond Grandclément, pharmacien à Orgelet, en 1904. Gaston Vernier, directeur de Commerce et d'Industrie (Le Puy) l'acquiert en 1938, puis Georges Chenu, photographe, en 1952, qui y tiendra sa boutique jusque dans les années 1980.

Période(s) principale(s) : 3e quart 18e siècle (?,),

Description

Dressée en pierre de taille calcaire, la façade ouest présente une élévation avec sous-sol, deux étages carrés et étage de comble. Les baies des cinq travées sont couvertes d'arcs segmentaires, à l'exception des larges ouvertures latérales (entrées de boutique), pourvues d'arcs en anse de panier. Les clefs des arcs segmentaires des étages sont ornées d'une volute (rentrante ou sortante), alors que la clef de l'arc de la porte d'entrée est décorée d'un motif asymétrique, caractéristique du style rocaille. Les portes-fenêtres sont pourvues de garde-corps en fer forgé (motifs de rinceau), alors que les fenêtres du second étage sont dotées de balconnets (même matériau). L'hôtel est couvert d'un toit à longs pans brisés en tuile plate, dans lequel un étage de comble a été aménagé, vraisemblablement après la construction.

Éléments descriptifs

Matériau(x) du gros-oeuvre, mise en oeuvre et revêtement : calcaire, moellon ; pierre de taille
Matériau(x) de couverture : tuile plate
Étage(s) ou vaisseau(x) : sous-sol, 2 étages carrés, étage de comble
Couvremets : ;
Élévations extérieures : élévation à travées

Type(s) de couverture : toit à longs pans brisés ;
Escaliers : escalier dans-oeuvre

Statut, intérêt et protection

Protections :

Statut de la propriété : propriété privée

Références documentaires

Documents d'archive

- **Archives départementales du Jura. Cadastre de la commune de Salins-les-Bains. [1831-1954].**
Archives départementales du Jura. Cadastre de la commune de Salins-les-Bains. [1831-1954].
 - Atlas parcellaire (1831) : 3 P plan 6599 (tableau d'assemblage), 3 P plan 5566-5610 (feuilles)
 - État de section (1832) : 3 P 3604
 - Matrices cadastrales des propriétés bâties et non bâties (à partir de 1832) : 3 P 3605 (récapitulatif), 3 P 3606 (folio 1 à 600), 3 P 3607 (folio 601 à 1338), 3 P 3608 (folio 1341 à 2019), 3 P 3609 (folio 2020-2679)
 - Matrices cadastrales des propriétés bâties (à partir de 1882) : 3 P 3610, 3 P 3611
 - Matrices cadastrales des propriétés bâties (à partir de 1911) : 3 P 3912 (folio 1 à 920), 3 P 3913 (folio 921 à 1285)
 - Matrices cadastrales des propriétés non bâties (fin du 19e siècle-milieu du 20e siècle) : 3 P 3614-3622Archives départementales du Jura, Montmorot
- **Rues et maisons de Salins**
Fonds ancien, Bibliothèque municipale, Salins-les-Bains : Ms 387/2. Rues et maisons de Salins, s.d.
f. 41
Fonds ancien, Bibliothèque municipale, Salins-les-Bains : Ms 387/2
- **Notes sur Salins extraites des Archives du Jura et de celles de la ville de Salins, par Edouard Toubin**
Fonds ancien, Salins-les-Bains. Ms 383. Notes sur Salins extraites des Archives du Jura et de celles de la ville de Salins, par Edouard Toubin, s.d. [fin 19e ou début 20e siècle], 359 p.
f. 305
Fonds ancien, Bibliothèque municipale, Salins-les-Bains : Ms 383

Documents figurés

- **Plan dressé au sujet de l'incendie de Salins arrivé le 17 mars 1750, s.n., s.d. [1750].**
Archives départementales du Jura, Montmorot : 5 E 641 plan 12. Plan dressé au sujet de l'incendie de Salins arrivé le 17 mars 1750, s.n., s.d. [1750].
Archives départementales du Jura, Montmorot : 5 E 641 plan 12
- **Plan de la ville fait par le père Barbier avant l'incendie de 1825 [...], s.d. [début 19e siècle].**
Archives départementales du Jura, Montmorot : 5 E 641 plan 7. Plan de la ville fait par le père Barbier avant l'incendie de 1825, de la place Barbarine à la place Saint-Jean. Noms des propriétaires des maisons, incomplet, plume, s.d. [début 19e siècle].
Archives départementales du Jura, Montmorot : 5 E 641 plan 7

Bibliographie

- **Roche, Max, Vernus, Michel. Dictionnaire biographique du département du Jura, 1996**
Roche, Max ; Vernus, Michel. *Dictionnaire biographique du département du Jura*. - Lons-le-Saunier : Arts et littérature, 1996. 522 p. : ill. ; 24 cm.
p. 204
- **Fourquet, Émile. Les hommes célèbres et les personnalités marquantes de Franche-Comté : du IVe siècle à nos jours, 1929.**

Fourquet, Émile. Les hommes célèbres et les personnalités marquantes de Franche-Comté : du IV^e siècle à nos jours. -Besançon, 1929, 589 p.
p.223

Illustrations



Vue d'ensemble depuis le nord-ouest.
Phot. Jérôme Mongreville
IVR43_20233900865NUC4A



Vue de trois quarts droite.
Phot. Jérôme Mongreville
IVR43_20233900862NUC4A



Façade antérieure.
Phot. Jérôme Mongreville
IVR43_20233900863NUC4A

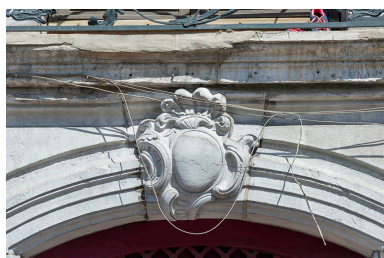

Porte principale. Détail de la clef de l'arc segmentaire.
Phot. Jérôme Mongreville
IVR43_20233900864NUC4A

Dossiers liés

Dossiers de synthèse :

Présentation de la commune de Salins-les-Bains (IA39002079)

Oeuvre(s) contenue(s) :

Auteur(s) du dossier : Raphaël Favereaux

Copyright(s) : (c) Région Bourgogne-Franche-Comté, Inventaire du patrimoine



Vue d'ensemble depuis le nord-ouest.

IVR43_20233900865NUC4A

Auteur de l'illustration : Jérôme Mongreville

Date de prise de vue : 2023

(c) Région Bourgogne-Franche-Comté, Inventaire du patrimoine
reproduction soumise à autorisation du titulaire des droits d'exploitation



Vue de trois quarts droite.

IVR43_20233900862NUC4A

Auteur de l'illustration : Jérôme Mongreville

Date de prise de vue : 2023

(c) Région Bourgogne-Franche-Comté, Inventaire du patrimoine
reproduction soumise à autorisation du titulaire des droits d'exploitation



Façade antérieure.

IVR43_20233900863NUC4A

Auteur de l'illustration : Jérôme Mongreville

Date de prise de vue : 2023

(c) Région Bourgogne-Franche-Comté, Inventaire du patrimoine
reproduction soumise à autorisation du titulaire des droits d'exploitation

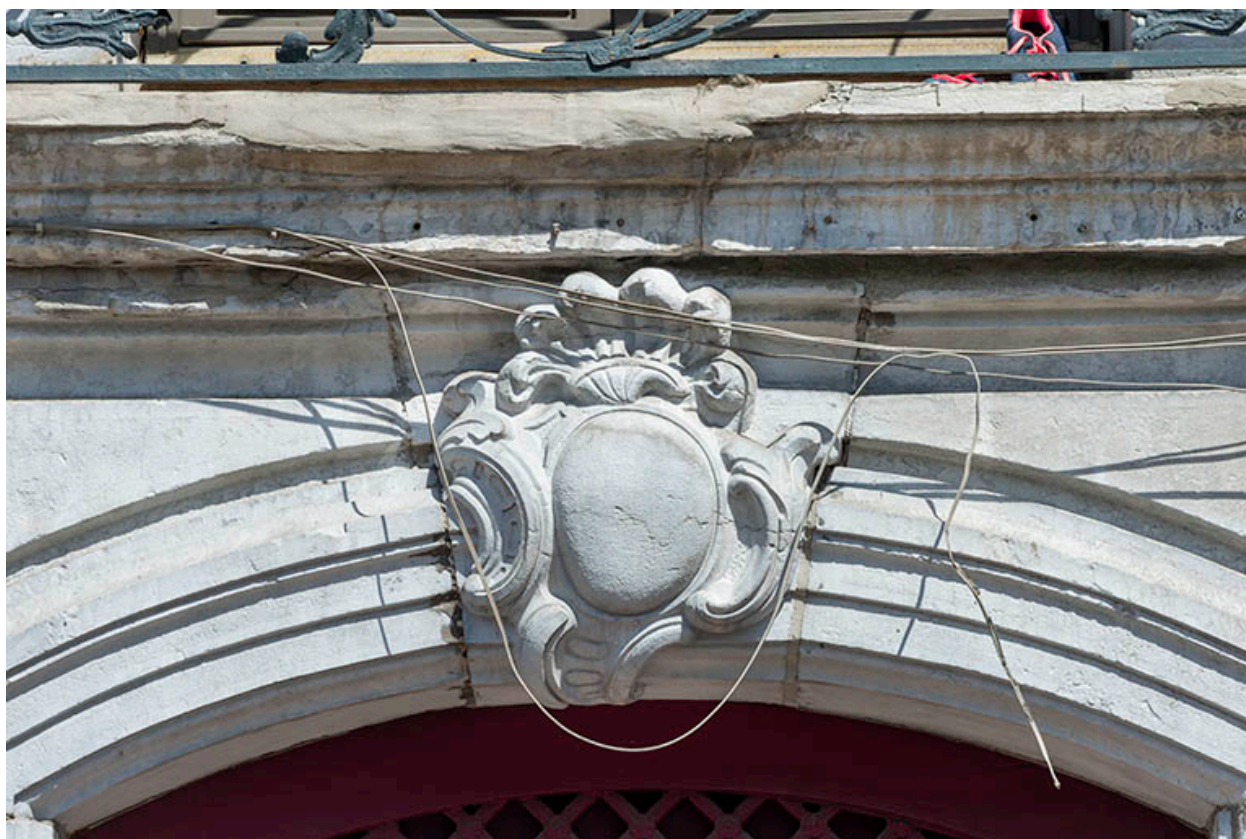

Porte principale. Détail de la clef de l'arc segmentaire.

IVR43_20233900864NUC4A

Auteur de l'illustration : Jérôme Mongreville

Date de prise de vue : 2023

(c) Région Bourgogne-Franche-Comté, Inventaire du patrimoine
reproduction soumise à autorisation du titulaire des droits d'exploitation