

Bourgogne, Saône-et-Loire
Bourbon-Lancy

thermalisme dans la commune de Bourbon-Lancy (1e)

Références du dossier

Numéro de dossier : IA71003728

Date de l'enquête initiale : 2022

Date(s) de rédaction : 2022

Cadre de l'étude : enquête thématique régionale thermalisme en Bourgogne-Franche-Comté (1e)

Auteur(s) du dossier : Fabien Dufoulon

Copyright(s) : (c) Région Bourgogne-Franche-Comté, Inventaire du patrimoine

Désignation

Aires d'études : Bourgogne-Franche-Comté

Localisation

Historique

Sous l'Ancien Régime, la ville est déjà connue sous le nom de Bourbon-Lancy (*Borvo Ancellus*) qui pourrait dériver de Borvo, dieu guérisseur associé à l'eau dans l'Antiquité. Elle est rebaptisée "Bellevue-les-Bains" en 1793, puis retrouve son ancien nom quelques années plus tard. La fin du 18e siècle et le début du 19e siècle marque une rupture dans l'histoire du thermalisme à Bourbon-Lancy : l'établissement thermal de l'Ancien Régime disparaît, et un nouvel établissement est créé à son emplacement en 1807 et 1841. Le quartier thermal se développe à partir du milieu du 19e siècle. Par décret du 28 juin 1914, la commune de Bourbon-Lancy est érigée en "station hydrominérale" (statut défini par la loi du 13 avril 1910).

Période(s) principale(s) : 16e siècle () 17e siècle () 18e siècle () 19e siècle () 20e siècle () 21e siècle ()

Présentation

Le développement du thermalisme à Bourbon-Lancy

L'utilisation ancienne des sources chaudes de Bourbon-Lancy est confirmée par la présence de vestiges de thermes antiques à l'emplacement de l'[établissement thermal](#).

Le premier essor à la Renaissance

Les bains de Bourbon-Lancy sont cités dans le *Catalogus Gloria mundi* (1529) de Barthélemy de Chasseneuz, humaniste originaire de la ville voisine d'Issy-l'Évêque : "Sed tandem sciamus que sint balnea excellentiora in Gallia, & licet sint plurima, pauca tamen referam. Primò in nostro balliuatu Hedueni ad muros, seu in suburbijis vurbis Borbonij Ancerici, quod distat à loco natalitio meo dicto Issiacum octo milliaribus, sunt Balnea antiquissima & excellentissima à Iulio Cæsare, ut fertur, constructa, in quibus sunt plures fontes calentes, & quod mirum est, non cum tetro odore sulphuris : & inter alios, fons est ita calidus & feruens, ut vix manus contineri posset, & si viuum caderet & mergeretur in eo per tempus, quo vix dici possit, Aue Maria, à morte cum difficultate liberaretur : & aqua illius vtuntur pistores & incolæ, pro pane cõficiendo, & pluribus alijs actibus & vsibus necessarijs. Locus autem aptus ad balneum, in quo aquæ calentes cadunt & recipiuntur, est prope fontes calidos, & circumdatur muro ex magnis lapidibus quadratis cõposito sub forma orbiculari, in quo vitra quinquies centum homines contineri possint." Les informations sont ensuite reprises par Andrea Bacci, qui consacre lui aussi un passage aux bains de Bourbon-Lancy ("Balnea ad Borbonium Ancerici") dans son traité *De Thermis* (1571). Signe de leur renommée, les bains de Bourbon-Lancy ["Bourbonensy"] sont également mentionnés dans la liste des "bains chaulx" du chapitre XXXIII ("Comment Pantagruel fut malade et la façon comment il guérit") du deuxième livre de Rabelais (vers 1530) : "Lesdits bains sont chaulx parce qu'ilz sont issus de la chaulde pisse du bon Pantagruel".

La gestion des sources

La baronnie de Bourbon-Lancy est acquise par Anne de France, épouse de Pierre de Beaujeu, duc de Bourbon et d'Auvergne, par un arrêt du Parlement de Bourgogne de 1511. La succession de sa fille Suzanne est l'objet d'un conflit entre le connétable Charles de Bourbon et Louise de Savoie. Cette dernière entre définitivement en possession de la baronnie à la mort du connétable en 1527. Elle la transmet à son fils, le roi François Ier : les bains de Bourbon-Lancy relèvent ainsi de la Couronne à partir de cette date. L'intervention du pouvoir royal à la fin du 16^e siècle et au début du 17^e siècle marque un temps fort dans l'histoire de l'établissement thermal, célébré dans la dédicace d'Aubery (1604) à Henri IV en 1604 : "À qui mieux dois-je vouer ces ruines qu'à Vostre Maiesté, à laquelle elles appartiennent par succession, et par droict de conquête : le ciel confirme en vous la sacrée suite des Roys vos devanciers, la conquête de vostre Estat vous les acquiert, et vostre Nom Auguste reconnu pour génie tutellaire du Bourbonnois [...] vous les approprie, avec le succez merueilleux de vostre Valeur qui seule a relevé les mazures de ce Royaume Ruiné, pour en former la plus entière et puissante Monarchie du monde".

L'établissement thermal relève des États de Bourgogne au XVIII^e siècle. Il devient la propriété de l'hôpital de Bourbon-Lancy par l'article 108 de la loi du 16 ventôse an XII (7 mars 1804). L'hôpital le gère d'abord en régie directe avant d'adopter le principe de l'affermage dans une délibération du 28 septembre 1817. Le mode de gestion par un concessionnaire subsiste jusqu'à nos jours.

Les lieux d'hébergement

Les lieux d'hébergement des baigneurs sous l'Ancien Régime sont mal connus. Le développement du quartier thermal, caractérisé par ses hôtels de voyageurs et ses maisons de villégiature, débute du milieu du 19^e siècle. Il est évoqué notamment par Rérolle (1849) : "Des logements nombreux et en rapport avec toutes les positions de fortune entourent l'établissement. Depuis quelques années, pour répondre à la progression croissante des malades, de nouveaux hôtels ont été bâtis, d'autres restaurés [...]". Le *Guide aux eaux thermales de Bourbon-Lancy* (1880) en donne une liste indicative.

Les moyens de transport

Sous l'Ancien Régime, la ville se situe sur la route reliant Autun au Fourneau, au bord de la Loire. De là, une première route permet de rejoindre Moulins (à l'Est) ; une seconde, Decize, Nevers et Paris (au Nord).

La commune de Bourbon-Lancy est connectée relativement tardivement au réseau ferré français. Jusqu'en 1884, la gare la plus proche est celle de Gilly-sur-Loire, sur la ligne reliant Moulins à Paray-le-Monial ouverte en 1869. D'après le *Guide aux eaux thermales de Bourbon-Lancy* (1880), il faut alors 13h30 pour rejoindre Gilly-sur-Loire depuis Paris. Le 19 juin 1884, la Compagnie Paris-Lyon-Méditerranée met en service la ligne reliant Gilly-sur-Loire à Cercy-la-Tour. Une gare est construite au Fourneau, à un peu plus de 3 km du centre. Le 16 mai 1900, la Compagnie des Chemins de Fer départementaux met en service la ligne reliant Le Fourneau à Toulon-sur-Arroux. Une gare de voyageurs est alors construite au centre-ville de Bourbon-Lancy. Elle est desservie par des trains jusque dans les années 1950.

Références documentaires

Documents figurés

- **Les bains de Bourbon Lancy et Larchanba#. 1604.**
Les bains de Bourbon Lancy et Larchanba# / [auteur inconnu]. 1604. Gravure. In : Aubery, Jean. *Les bains de Bourbon Lancy et Larchanba#*. [Paris] : Adrian Perier, 1604. Frontispice représentant Hygie et Esculape avec trois baigneurs.
Bibliothèque nationale, Paris
- **Portrait du docteur Tellier, médecin inspecteur des eaux de Bourbon-Lancy. [Milieu du 19^e siècle].**
Portrait du docteur Tellier, médecin inspecteur des eaux de Bourbon-Lancy / Aubrun (lithographe) et Frick Frères (imprimeurs). [Milieu du 19^e siècle]. Gravure. In : Bernis, J. *Album universel des eaux minérales et des bains de mer*. Paris : [s.l.], [1862].
Collection particulière : château de La Montagne, Saint-Honoré-les-Bains
- **Bourbon-Lancy. Cour intérieure de l'Établissement Thermal. [Début du 20^e siècle].**
Bourbon-Lancy. Cour intérieure de l'Établissement Thermal / [auteur inconnu]. [S.l.] : [s.n.], [début du 20^e siècle]. Carte postale.
Collection particulière

- **Bourbon-Lancy. Chaise à porteur. [Premier quart du 20e siècle].**
Bourbon-Lancy. Chaise à porteur / [auteur inconnu]. Bourbon-Lancy : Perrin-Laval, [premier quart du 20e siècle]. Carte postale.
Collection particulière
- **Bourbon-Lancy. La chaise au porteur. [Premier quart du 20e siècle].**
Bourbon-Lancy. La chaise au porteur / [auteur inconnu]. Bourbon-Lancy : Perrin, [premier quart du 20e siècle]. Carte postale.
Collection particulière
- **Bourbon-Lancy Thermal (Saône-et-Loire). Les chaises à porteurs. [Deuxième quart du 20e siècle].**
Bourbon-Lancy Thermal (Saône-et-Loire). Les chaises à porteurs / [auteur inconnu]. [S.l.] : Gras, [deuxième quart du 20e siècle]. Carte postale.
Archives départementales de Saône-et-Loire, Mâcon : 6 Fi 8467

Bibliographie

- **Chasseneuz (de), Barthélemy. Catalogus gloriae mundi. 1529.**
Chasseneuz (de), Barthélemy. *Catalogus gloriae mundi*. 1529. réed. Francfort : Sigismond Feyerabend, 1579.
P. 370 v.
Bibliothèque municipale, Dijon : L 10265
- **Rabelais, François. Les horribles et espoventables faitz et prouesses du très renommé Pantagruel. [Vers 1530].**
Rabelais, François. *Les horribles et espoventables faitz et prouesses du très renommé Pantagruel, roy des Dipsodes, filz du grand géant Gargantua , composez nouvellement par Maistre Alcofrybas Nasier*. [Lyon] : C. Nourry, [vers 1530].
Bibliothèque nationale, Paris : RES-Y2-2146
- **Bracci, Andrea. De Thermis. 1571.**
Bracci, Andrea. *De Thermis*. Venise : V. Valgrisius, 1571.
P. 211-212.
- **Aubery, Jean. Les bains de Bourbon Lancy et Larchanba#. 1604.**
Aubery, Jean. *Les bains de Bourbon Lancy et Larchanba#*. [Paris] : Adrian Perier, 1604.
- **Banc, Jean. Les Admirables Vertus des eaux naturelles de Pougues, Bourbon et autres renommées de France, en faveur des malades qui ont recours en leurs salutaires emplois, depuis peu découvertes par I.B. Bourbonnois, docteur et professeur en médecine. 1618.**
Banc, Jean. *Les Admirables Vertus des eaux naturelles de Pougues, Bourbon et autres renommées de France, en faveur des malades qui ont recours en leurs salutaires emplois, depuis peu découvertes par I.B. Bourbonnois, docteur et professeur en médecine*. Paris : L. Giffart, 1618. 140 p. Contient : Banc, Jean. *De l'usage et employ des eaux naturelles contre les maladies*. Paris : Pierre Sevestre, 1605. [constitue le livre 2 de l'édition de 1618]. Et : Banc, Jean. *La Mémoire renouvelée des merveilles des eaux naturelles en faveur de nos nymphes françoises et des malades qui ont recours à leurs emplois salutaires*. Paris : Pierre Sevestre, 1605. [constitue le livre 3 de l'édition de 1618].
P. 15, 33, 113-122.
- **Rérolle. Édouard. Notice sur les eaux minérales de Bourbon-Lancy. 1849.**
Rérolle. Édouard. *Notice sur les eaux minérales de Bourbon-Lancy*. Lyon : Imprimerie de Louis Perrin, 1849.
P. 10.
- **Guide aux eaux thermales de Bourbon-Lancy (Saône-et-Loire) : Wiesbaden français. 1880.**

Guide aux eaux thermales de Bourbon-Lancy (Saône-et-Loire) : Wiesbaden français. Mâcon : Protat Frères, 1880.

- **Bonnard, Louis. La Gaule thermale. Sources et stations thermales et minérales de la Gaule à l'époque gallo-romaine. 1908.**
Bonnard, Louis. *La Gaule thermale. Sources et stations thermales et minérales de la Gaule à l'époque gallo-romaine.* Paris : Librairie Plon, 1908. 521 p.
P. 438-444.
- **Aubert, Jean. Dans le nord et l'est, les villes d'eaux autrefois. 1994.**
Aubert, Jean. *Dans le nord et l'est, les villes d'eaux autrefois.* Lyon : Horvath, 1994. 144 p. ISBN 2-7171-0858-0.
P. 127-132.
- **CAUE de Saône-et-Loire. Guide d'architecture en Bourgogne, 1893-2007. 2008.**
CAUE de Saône-et-Loire. *Guide d'architecture en Bourgogne, 1893-2007.* Paris : Picard, 2008. 399 p. : ill. ; 25 cm.
P. 226.

Multimedia

- **Itinéraire d'Henri III. Les lieux de séjour du roi d'après sa correspondance (1565-1589). 2011.**
Itinéraire d'Henri III. Les lieux de séjour du roi d'après sa correspondance (1565-1589). Éd. Caroline Zum Kolk, Eloïse Rocher. Paris, Cour de France.fr, 2011. (<http://cour-de-france.fr/article1732.html>).

Annexe 1

Aperçu chronologique de la législation sur les sources, les jeux et les stations (1605-1910).

Édit royal de mai 1605

La protection des sources minérales est confiée au Premier Médecin du Roi qui désigne des "intendants des bains et fontaines minérales" dans les provinces. Ces sources appartiennent en théorie à l'État. En réalité, elles sont bien souvent exploitées par les propriétaires privés des terrains. Cette tolérance est explicitée dans une déclaration royale en date du 25 avril 1772.

Arrêt du Conseil d'État du 5 mai 1781

La distinction entre les sources appartenant à l'État et celles appartenant à des particuliers est établie. L'exploitation des eaux minérales par ces particuliers est toutefois soumise à l'autorisation préalable de la Société royale de Médecine (fondée en 1776).

Décret impérial du 24 juin 1806

L'interdiction de l'exploitation publique des jeux, établie en 1781, est l'objet d'une exception au bénéfice des "lieux où il existe des eaux minérales" et de la ville de Paris. Le Code pénal (1810) et la loi du 21 mai 1836 abrogent cette disposition particulière. Dans les faits, des cercles de jeux subsistent et se multiplient jusqu'au début du 20e siècle.

Ordonnance royale du 18 juin 1823

L'administration et la livraison au public des eaux minérales sont soumises à une autorisation préalable, sauf pour les pharmaciens. Cette autorisation, qui n'est pas limitée dans le temps, prend la forme d'un arrêté ministériel. Les propriétaires sont tenus de veiller à la conservation et à l'amélioration des sources.

Loi du 14 juillet 1856

Certaines sources minérales peuvent être déclarées d'intérêt public et dotées d'un périmètre de protection des eaux. La loi est l'aboutissement de plusieurs décennies de débats. Elle remplace le décret du 8 mars 1848 qui fixait arbitrairement un périmètre d'un rayon d'un kilomètre autour des sources autorisées.

Loi du 15 juin 1907

L'État autorise certains jeux de hasard dans les cercles et casinos des "stations balnéaires, thermales ou climatiques" sans que celles-ci soient précisément et juridiquement définies. Ces jeux doivent toutefois se tenir dans des lieux "distincts et séparés" et seulement pendant "la saison des étrangers".

Loi du 13 avril 1910

Toute commune qui possède sur son territoire une ou plusieurs sources minérales ou un établissement exploitant une ou plusieurs sources minérales peut être érigée en "station hydrominérale", et peut à ce titre décider de prélever une taxe de séjour qui doit permettre l'embellissement de la ville et l'accueil des indigents. Le prélèvement de cette taxe est rendu obligatoire par la loi du 24 septembre 1919.

Illustrations



Frontispice de l'ouvrage de Jean Aubery, Les bains de Bourbon Lancy et Larchanba# (1604).

Autr. auteur inconnu

IVR26_20227100144NUC2A



Portrait du docteur Tellier, médecin inspecteur des eaux de Bourbon-Lancy.

Phot. Pierre-Marie Barbe-Richaud, Autr. Aubrun

IVR26_20195800472NUC4A



Vue ancienne de la cour de l'établissement thermal, avec la ville à l'arrière.

Autr. auteur inconnu

IVR26_20197100687NUC4A

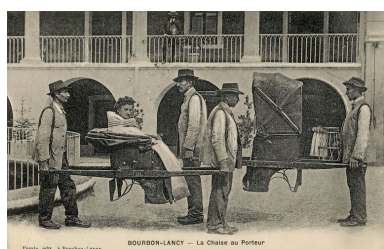

Femme sur une chaise à porteurs dans la cour de l'établissement thermal (premier quart du 20e siècle).

Autr. auteur inconnu

IVR26_20207100056NUC4A

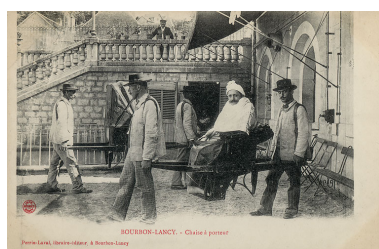

Homme sur une chaise à porteurs dans la cour de l'établissement thermal (premier quart du 20e siècle).

Autr. auteur inconnu

IVR26_20207100055NUC4A

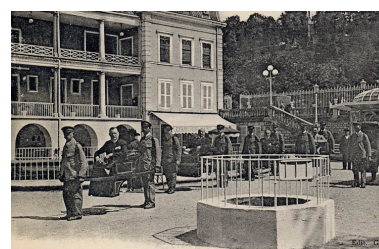

Arrivée des chaises à porteurs dans la cour de l'établissement thermal (deuxième quart du 20e siècle).

Autr. auteur inconnu

IVR26_20217100322NUC1A

Dossiers liés

Dossier(s) de synthèse :

patrimoine du thermalisme en Bourgogne-Franche-Comté (1e) (aire d'étude) (IA00141432)

Oeuvres en rapport :

abri de la source de la Reine, puis kiosque à musique (IA71003766) Bourgogne, Saône-et-Loire, Bourbon-Lancy, 1 Parc thermal

allée couverte du Grand Hôtel (IA71003776) Bourgogne, Saône-et-Loire, Bourbon-Lancy, 2 Parc thermal

couvent de la Visitation, puis hôpital, puis Grand Hôtel (IA71003738) Bourgogne, Saône-et-Loire, Bourbon-Lancy, 2 Parc thermal
écurie et garage du Grand Hôtel, puis casino, puis centre de bien-être Celtô (IA71003731) Bourgogne, Saône-et-Loire, Bourbon-Lancy, 12 avenue de la Libération
établissement thermal (IA71003730) Bourgogne, Saône-et-Loire, Bourbon-Lancy, 2 Parc thermal
établissement thermal dit bains de l'hôpital d'Aligre (IA71001830) Bourgogne, Saône-et-Loire, Bourbon-Lancy, rue de la Chaumière
gare (IA71003729) Bourgogne, Saône-et-Loire, Bourbon-Lancy, rue du Sénateur Turlier
hippodrome du Sornat (IA71003745) Bourgogne, Saône-et-Loire, Bourbon-Lancy, Le Grand Sornat
hôtel de voyageurs dit Pavillon du Parc (IA71003748) Bourgogne, Saône-et-Loire, Bourbon-Lancy, 4 rue du Parc
Hôtel du Parc (IA71003751) Bourgogne, Saône-et-Loire, Bourbon-Lancy, 13 avenue de la Libération
Hôtel Fraty, puis Hôtel des Sources et Café des Bains (IA71003753) Bourgogne, Saône-et-Loire, Bourbon-Lancy, 1 place d' Aligre
Hôtel La Roseraie (IA71003773) Bourgogne, Saône-et-Loire, Bourbon-Lancy, 14 avenue de la Libération
Hôtel Saint-Léger (IA71003740) Bourgogne, Saône-et-Loire, Bourbon-Lancy, 25-27 avenue de la Libération
maison 11 avenue de la Libération dite Villa Maître Henri (IA71003743) Bourgogne, Saône-et-Loire, Bourbon-Lancy, 11 avenue de la Libération
maison 12 avenue de la Libération dite Villa des Fleurs (IA71003749) Bourgogne, Saône-et-Loire, Bourbon-Lancy, 12 avenue de la Libération
maison 1-3 rue des Sources dite Villa du Rocher (IA71003750) Bourgogne, Saône-et-Loire, Bourbon-Lancy, 1-3 rue des Sources
maison 19 avenue de la Libération dite Villa Médicis (IA71003747) Bourgogne, Saône-et-Loire, Bourbon-Lancy, 19 avenue de la Libération
maison 2 rue de Bel Air dite Villa La Roche (IA71003763) Bourgogne, Saône-et-Loire, Bourbon-Lancy, 2 rue de Bel Air
maison 31 avenue de la République dite Villa du Pont de Pierre-Blanche (IA71003739) Bourgogne, Saône-et-Loire, Bourbon-Lancy, 31 avenue de la République
maison 3 avenue de la Libération dite Villa Rachel (IA71003744) Bourgogne, Saône-et-Loire, Bourbon-Lancy, 3 avenue de la Libération
maison 7 avenue de la Libération dite Villa Les Marronniers (IA71003741) Bourgogne, Saône-et-Loire, Bourbon-Lancy, 7 avenue de la Libération
maison 9 avenue de la Libération dite Villa Sainte-Thérèse (IA71003742) Bourgogne, Saône-et-Loire, Bourbon-Lancy, 9 avenue de la Libération
maison dit Sornat-Cottage (IA71003765) Bourgogne, Saône-et-Loire, Bourbon-Lancy, Le Grand Sornat,
parc thermal (IA71003736) Bourgogne, Saône-et-Loire, Bourbon-Lancy, 1 Parc thermal
piscine, puis usine de mise en bouteilles des eaux minérales, puis salle des fêtes dite salle Saint-Léger (IA71003754) Bourgogne, Saône-et-Loire, Bourbon-Lancy, 2 Parc thermal
quartier thermal (IA71003737) Bourgogne, Saône-et-Loire, Bourbon-Lancy
salon de thé La Potinière de la Reine (IA71003746) Bourgogne, Saône-et-Loire, Bourbon-Lancy, 10 avenue de la Libération
baignoire (IM71003446) Bourgogne, Saône-et-Loire, Bourbon-Lancy, 2 Parc thermal
deux plaques votives (IM71004847) Bourgogne, Saône-et-Loire, Bourbon-Lancy, 2 Parc thermal
dossier amovible de baignoire (IM71003447) Bourgogne, Saône-et-Loire, Bourbon-Lancy, rue de la Chaumière
ensemble de 5 étuves thermales : 3 caisse de sudation et 2 Berthollets (IM71003450) Bourgogne, Saône-et-Loire, Bourbon-Lancy, rue de la Chaumière
ensemble de 7 baignoires thermales (IM71003451) Bourgogne, Saône-et-Loire, Bourbon-Lancy, rue de la Chaumière
ensemble de deux chaises à porteurs (IM71003444) Bourgogne, Saône-et-Loire, Bourbon-Lancy, rue de la Chaumière
ensemble de trois fauteuils roulants (IM71003445) Bourgogne, Saône-et-Loire, Bourbon-Lancy, rue de la Chaumière
lavabo (IM71003448) Bourgogne, Saône-et-Loire, Bourbon-Lancy, 2 Parc thermal

Auteur(s) du dossier : Fabien Dufoulon

Copyright(s) : (c) Région Bourgogne-Franche-Comté, Inventaire du patrimoine



Frontispice de l'ouvrage de Jean Aubery, Les bains de Bourbon Lancy et Larchanba# (1604).

Référence du document reproduit :

- **Les bains de Bourbon Lancy et Larchanba#. 1604.**
Les bains de Bourbon Lancy et Larchanba# / [auteur inconnu]. 1604. Gravure. In : Aubery, Jean. *Les bains de Bourbon Lancy et Larchanba#*. [Paris] : Adrian Perier, 1604. Frontispice représentant Hygie et Esculape avec trois baigneurs.
Bibliothèque nationale, Paris

IVR26_20227100144NUC2A

Auteur du document reproduit : auteur inconnu

(c) Bibliothèque nationale

reproduction soumise à autorisation du titulaire des droits d'exploitation



Portrait du docteur Tellier, médecin inspecteur des eaux de Bourbon-Lancy.

Référence du document reproduit :

- **Portrait du docteur Tellier, médecin inspecteur des eaux de Bourbon-Lancy. [Milieu du 19e siècle].**
Portrait du docteur Tellier, médecin inspecteur des eaux de Bourbon-Lancy / Aubrun (lithographe) et Frick Frères (imprimeurs). [Milieu du 19e siècle]. Gravure. In : Bernis, J. Album universel des eaux minérales et des bains de mer. Paris : [s.l.], [1862].
Collection particulière : château de La Montagne, Saint-Honoré-les-Bains

IVR26_20195800472NUC4A

Auteur de l'illustration : Pierre-Marie Barbe-Richaud

Auteur du document reproduit : Aubrun

Date de prise de vue : 2019

(c) Région Bourgogne-Franche-Comté, Inventaire du patrimoine
reproduction soumise à autorisation du titulaire des droits d'exploitation

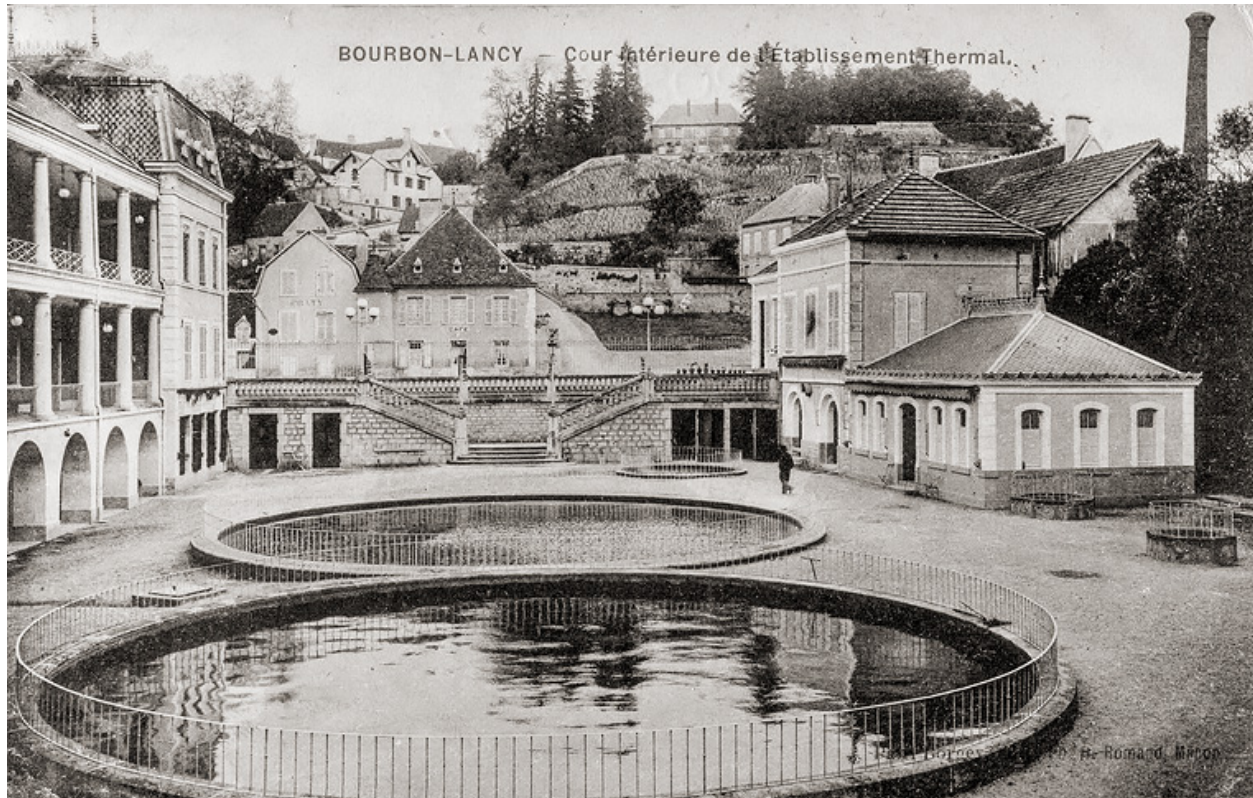

Vue ancienne de la cour de l'établissement thermal, avec la ville à l'arrière.

Référence du document reproduit :

- **Bourbon-Lancy. Cour intérieure de l'Établissement Thermal. [Début du 20e siècle].**
Bourbon-Lancy. Cour intérieure de l'Établissement Thermal / [auteur inconnu]. [S.l.] : [s.n.], [début du 20e siècle]. Carte postale.
Collection particulière

IVR26_20197100687NUC4A

Auteur du document reproduit : auteur inconnu

Date de prise de vue : 2019

(c) Région Bourgogne-Franche-Comté, Inventaire du patrimoine
reproduction soumise à autorisation du titulaire des droits d'exploitation

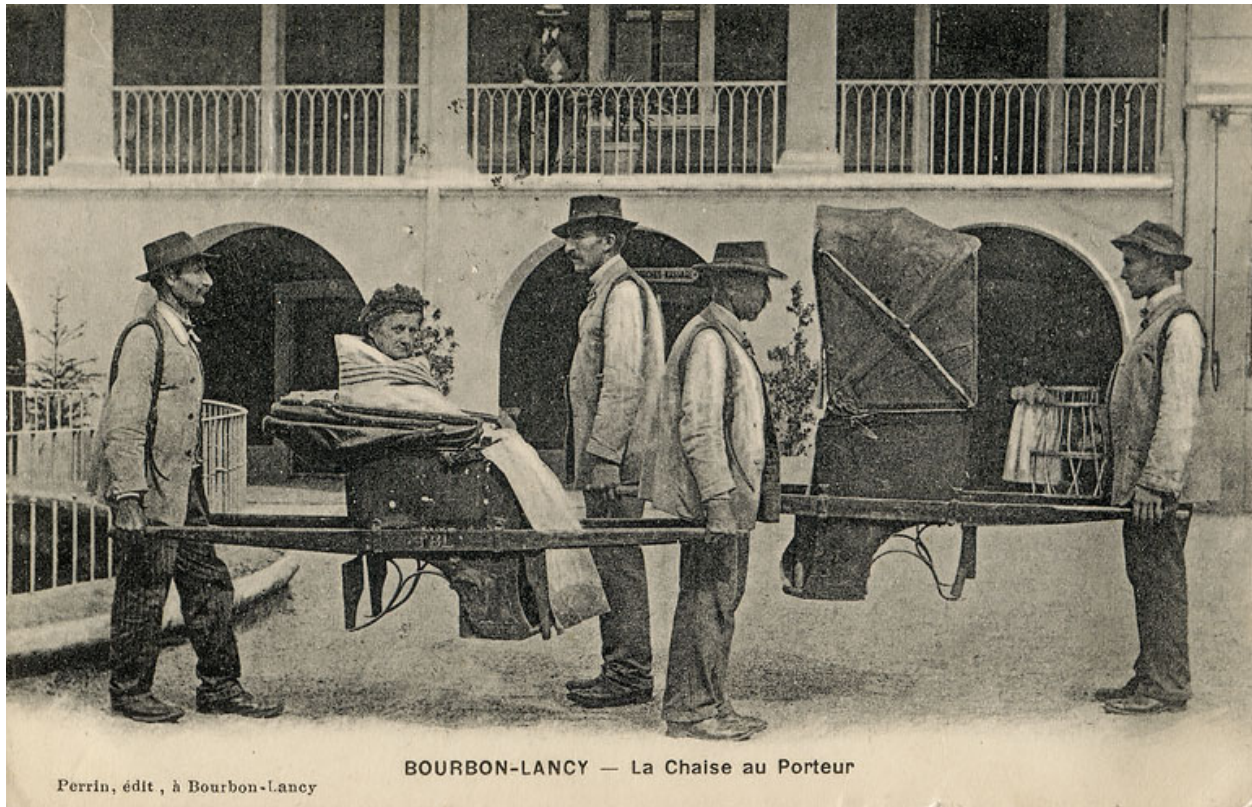

Femme sur une chaise à porteurs dans la cour de l'établissement thermal (premier quart du 20e siècle).

Référence du document reproduit :

- **Bourbon-Lancy. La chaise au porteur. [Premier quart du 20e siècle].**
Bourbon-Lancy. La chaise au porteur / [auteur inconnu]. Bourbon-Lancy : Perrin, [premier quart du 20e siècle]. Carte postale.
Collection particulière

IVR26_20207100056NUC4A

Auteur du document reproduit : auteur inconnu

Date de prise de vue : 2020

(c) Région Bourgogne-Franche-Comté, Inventaire du patrimoine ; (c) Ed. Perrin
reproduction soumise à autorisation du titulaire des droits d'exploitation

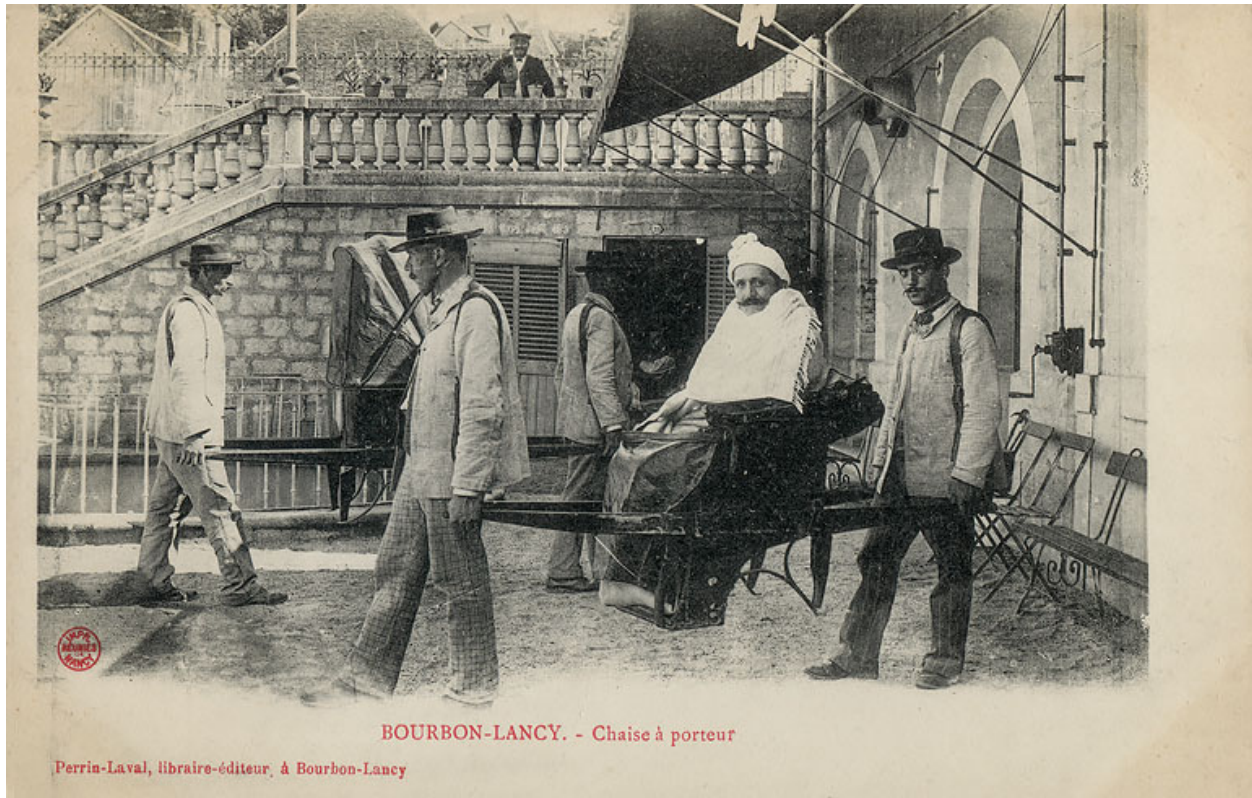

Homme sur une chaise à porteurs dans la cour de l'établissement thermal (premier quart du 20e siècle).

Référence du document reproduit :

- **Bourbon-Lancy. Chaise à porteur. [Premier quart du 20e siècle].**
Bourbon-Lancy. Chaise à porteur / [auteur inconnu]. Bourbon-Lancy : Perrin-Laval, [premier quart du 20e siècle]. Carte postale.
Collection particulière

IVR26_20207100055NUC4A

Auteur du document reproduit : auteur inconnu

Date de prise de vue : 2020

(c) Région Bourgogne-Franche-Comté, Inventaire du patrimoine ; (c) Ed. Perrin-Laval
reproduction soumise à autorisation du titulaire des droits d'exploitation

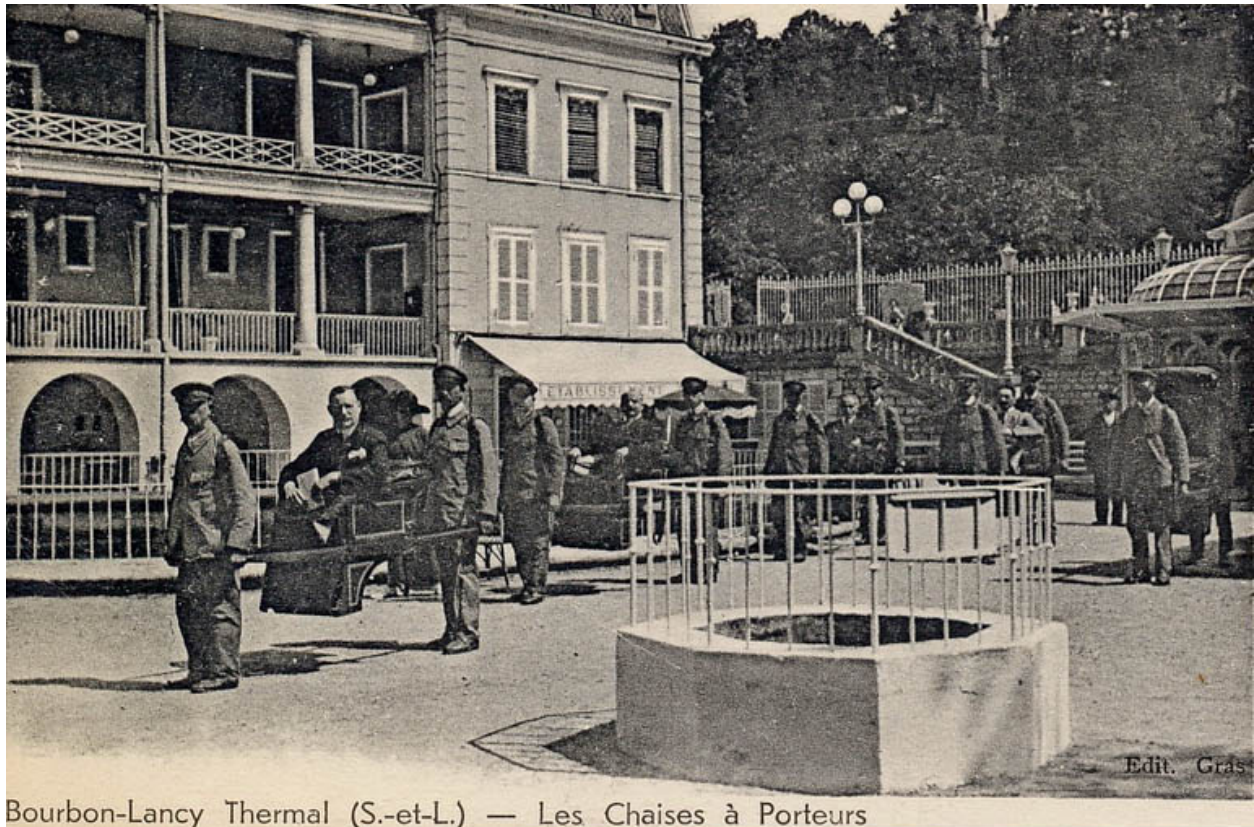

Bourbon-Lancy Thermal (S.-et-L.) — Les Chaises à Porteurs

Arrivée des chaises à porteurs dans la cour de l'établissement thermal (deuxième quart du 20e siècle).

Référence du document reproduit :

- **Bourbon-Lancy Thermal (Saône-et-Loire). Les chaises à porteurs. [Deuxième quart du 20e siècle].**
Bourbon-Lancy Thermal (Saône-et-Loire). Les chaises à porteurs / [auteur inconnu]. [S.l.] : Gras, [deuxième quart du 20e siècle]. Carte postale.
Archives départementales de Saône-et-Loire, Mâcon : 6 Fi 8467

IVR26_20217100322NUC1A

Auteur du document reproduit : auteur inconnu

(c) Archives départementales de Saône-et-Loire ; (c) Ed. Gras
reproduction interdite