

Franche-Comté, Jura  
Lons-le-Saunier  
avenue Camille Prost, rue de Pavigny

## établissement thermal

### Références du dossier

Numéro de dossier : IA00015626

Date de l'enquête initiale : 1983

Date(s) de rédaction : 1983, 2021

Cadre de l'étude : inventaire topographique , enquête thématique régionale thermalisme en Bourgogne-Franche-Comté (le)

Degré d'étude : étudié

Référence du dossier Monument Historique : PA39000043

### Désignation

Dénomination : établissement thermal

### Compléments de localisation

Milieu d'implantation : en ville

Références cadastrales : 1973, AD, 3 ; 2022, AD, 3

### Historique

L'établissement thermal de Lons-le-Saunier, encore en activité aujourd'hui, succède à celui du [Puits salé](#). Les terrains se situent dans la commune de Montaigu jusqu'à l'annexion de ce secteur par la commune de Lons-le-Saunier en 1883. Eugène Wasserzug publie son *Étude sur quelques formes compliquées de la fièvre intermittente et leur traitement par les eaux minérales de Lons-le-Saunier (Jura)* en 1873. La Société anonyme des Eaux minérales de Lons-le-Saunier est créée le 10 janvier 1891. L'élaboration du projet architectural et le déroulement du chantier de l'établissement thermal sont très mal documentés. Dans la convention entre la Société des Eaux minérales et la Ville du 26 décembre 1892, l'établissement est déjà construit, ce qui laisse penser que les travaux ont commencé peu de temps après l'acquisition du terrain par la Ville à la fin de l'année 1891, et que le programme et le projet étaient déjà prêts. D'après l'hebdomadaire *L'Architecture* du 1er juillet 1893, l'établissement thermal est construit par l'architecte parisien Jules Reboul et ouvre ses portes le 15 juin 1893. L'entrepreneur ayant assuré les travaux pourrait être Henri Grenat. Après la Seconde Guerre mondiale, l'établissement thermal est géré par la Compagnie fermière des Eaux minérales de Lons-le-Saunier. Une première extension est réalisée au sud de l'édifice historique, à l'emplacement de l'ancienne terrasse, dans les années 1950. Deux autres extensions sont réalisées au sud. La première (architecte : A. Lasala) date de 1983. La seconde (architecte : Alain Just) date de 2007.

Période(s) principale(s) : 4e quart 19e siècle ()

Période(s) secondaire(s) : 3e quart 20e siècle (), 4e quart 20e siècle (), 1er quart 21e siècle ()

Dates : 1893 (daté par source), 1983 (daté par source), 2007 (daté par source)

Auteur(s) de l'oeuvre : Jules Reboul (architecte, attribution par source), Henri Grenat (entrepreneur, attribution par source), A. Lasala, Alain Just (architecte, attribution par source)

### Description

La partie la plus ancienne (1892-1893) est construite en pierre de taille, en moellon et en brique. Elle est couverte d'ardoise. Elle comprend un sous-sol. Elle s'élève principalement sur un rez-de-chaussée surélevé. Seuls les quatre pavillons de la façade nord possèdent un étage. La salle d'attente centrale est une pièce à l'italienne. Elle est couverte d'une voûte en arc-de-cloître octogonale à ouverture zénithale carrée (aujourd'hui obstruée). Les galeries desservant les cabinets sont éclairées par des fenêtres hautes. Elles se terminaient, côté sud, par deux absides dotées d'une porte. Les absides subsistent aujourd'hui, mais les espaces ont été cloisonnés. L'essentiel des corps de bâtiments sont couverts d'ardoise, sauf les galeries

qui sont couvertes en tuile mécanique et le secteur du hall d'entrée qui est couvert en métal. L'édifice réunit plusieurs types de couvertures : toit à longs pans à croupe, toit brisé en pavillon, toit bombé, appentis. Le style qui s'inspire de l'architecture française des 17<sup>e</sup> et 18<sup>e</sup> siècles rappelle celui d'Henri et Clément Parent dont il est le neveu par sa mère. La partie la plus récente est construite en béton armé au sud.

### Eléments descriptifs

Matériau(x) du gros-oeuvre, mise en oeuvre et revêtement : brique ; calcaire, pierre de taille ; calcaire, moellon ; béton

Matériau(x) de couverture : ardoise, tuile mécanique, métal en couverture

Plan : plan régulier

Étage(s) ou vaisseau(x) : 1 étage carré, étage de comble

Élévations extérieures : élévation à travées

Type(s) de couverture : toit à longs pans, croupe ; toit bombé ; toit en pavillon ; appentis

Escaliers : escalier dans-oeuvre

### Décor

Techniques : sculpture

### Statut, intérêt et protection

Protections : inscrit MH, 1999/05/12

Statut de la propriété : propriété de la commune

### Présentation

L'établissement thermal de Lons-le-Saunier, encore en activité aujourd'hui, succède à celui du **Puits salé**. Les terrains se situent dans la commune de Montaigu jusqu'à l'annexion de ce secteur par la commune de Lons-le-Saunier en 1883.

### Des premières études (1873) à la création de la Société des eaux minérales de Lons-le-Saunier (1891)

Eugène Wasserzug publie son *Étude sur quelques formes compliquées de la fièvre intermittente et leur traitement par les eaux minérales de Lons-le-Saunier (Jura)* en 1873. Il fait le constat que les eaux de Lons-le-Saunier n'ont quasiment jamais été étudiées : "Pourtant, nous croyons pouvoir affirmer que les eaux de Lons-le-Saunier sont analogues à celles de Salins ; et par conséquent, appartiennent au groupe bromo-chloruré sodique." La source du Puits salé est déjà exploitée à cette date. Elle alimente le premier établissement thermal de la ville. En 1863, l'établissement est vendu par Jean-Marie de Grimaldi à Passard. Toutefois, pour ne pas en faire un concurrent de l'établissement thermal de Salins-les-Bains que Grimaldi inaugure en 1854 et 1858, il est fait interdiction à Passard d'utiliser une autre source que celle du Puits salé, et notamment l'eau de la saline de Montmorot. Cette interdiction reste en vigueur jusqu'à la fermeture de la saline de Montmorot en 1966.

En 1888, un comité d'étude est créé à l'initiative du docteur Henri Guichard, dont l'objectif est de réunir les moyens nécessaires pour exploiter de nouvelles sources salées et pour créer un nouvel établissement thermal. Il lance une souscription et une pétition. Le 26 novembre 1890, Léon Clerc présente un rapport au conseil municipal sur le projet. La commune, dont le maire est alors Camille Prost, accepte alors d'apporter son concours au projet. La Société anonyme des Eaux minérales de Lons-le-Saunier est créée le 10 janvier 1891. Le président de son conseil d'administration est Léon Clerc. Son capital est constitué de 800 actions à 500 francs, soit 400.000 francs. Il est augmenté d'une subvention de la ville de 150.000 francs en juillet 1891, qui doit couvrir l'acquisition des terrains nécessaires. C'est finalement la Ville de Lons-le-Saunier qui acquiert elle-même la propriété Moreau, d'une superficie d'un peu plus de 7 hectares, à la fin de l'année 1891. En conséquence, dans sa délibération du 19 novembre 1892, la Ville cède à la Société des Eaux minérales une partie (environ 3 hectares) de la propriété Moreau. Cette cession fait office de subvention, conforme à celle promise par la Ville en juillet 1891. Sur les deux parties, celle cédée à la Société des Eaux minérales à l'ouest et celle conservée par la Ville à l'est, un parc thermal doit être aménagé. La cession du terrain et les obligations des deux parties pour l'aménagement du parc font l'objet d'une convention présentée le 26 décembre 1892.

Parallèlement, la saline de Montaigu-Perrigny est créée en 1892. Elle offre l'opportunité d'utiliser d'autres eaux-mères que celles de la saline de Montmorot, et ainsi de contourner l'obstacle imaginé par Jean-Marie de Grimaldi pour empêcher le développement du thermalisme à Lons-le-Saunier. La Société des Eaux minérales s'implique dans celle assurant la gestion de la nouvelle saline à hauteur de 50.000 francs. Les deux sociétés sont tenues par le maire, Camille Prost. Le banc de sel est atteint à 200 mètres de profondeur en août 1892. En 1893, le docteur Henri Guichard fait paraître une notice consacrée à la station thermale et à ses "eaux minérales bromo-chlorurées sodiques fortes". Peu de temps avant, l'utilisation des eaux vierges et des eaux-mères de Montaigu-Perrigny est approuvée par l'Académie de Médecine et autorisée par l'État (1er avril 1893). Dans sa notice, Guichard (1893) souligne que l'essor de la station de Lons-le-Saunier peut être favorisé par

un contexte particulier, "l'extension des applications médicales de la balnéation chlorurée sodique intensive, qui n'a guère été employée jusqu'à ce jour, en France, qu'à Salins-du-Jura et Salies-de-Béarn, mais que l'étranger met depuis longtemps en pratique dans un grand nombre de stations balnéaires analogues".

### Construction de l'établissement thermal (1892-1893)

L'élaboration du projet architectural et le déroulement du chantier de l'établissement thermal sont très mal documentés. Dans la convention entre la Société des Eaux minérales et la Ville du 26 décembre 1892, l'établissement est déjà construit, ce qui laisse penser que les travaux ont commencé peu de temps après l'acquisition du terrain par la Ville à la fin de l'année 1891, et que le programme et le projet étaient déjà prêts. D'après l'hebdomadaire *L'Architecture* du 1er juillet 1893, l'établissement thermal est construit par l'architecte parisien Jules Reboul et ouvre ses portes le 15 juin 1893. Le choix de cet architecte parisien à Lons-le-Saunier pourrait s'expliquer par les liens de sa belle-famille avec le Jura. Jules Reboul a épousé en effet Juliette Besson en 1874. Elle est la petite-fille de Désiré Besson, conservateur du musée de Dole, et la fille du peintre Faustin Besson. L'entrepreneur ayant assuré les travaux pourrait être Henri Grenat.

Le plan de l'établissement thermal ainsi que plusieurs élévations sont publiés dans la livraison n°102 des *Monographies de Bâtiments modernes*. Plus que n'importe quel autre établissement thermal de la région, celui de Lons-le-Saunier frappe par son plan rationnel. Il s'étend sur un seul niveau et s'organise autour d'une salle d'attente centrale à l'italienne, donnant sur le vestibule d'entrée (au nord) et sur une terrasse (au sud). L'édifice est divisé en deux parties symétriques : la partie orientale est réservée aux femmes, la partie occidentale aux hommes. Chaque partie est composée d'un cabinet de docteur, d'une piscine commune dite "piscine de famille" d'après Guichard (1893) de 32 m<sup>2</sup>, de trois petites piscines individuelles de luxe, de douze cabinets dotés d'une baignoire à quatre robinets (eau froide, eau chaude, eau vierge et eau-mère) et d'une salle de douche. Chaque partie est desservie par des deux galeries qui forment un L. Chacun des deux angles est marqué par une rotule de plan octogonale, qui donne accès à des escaliers. Ces deux escaliers conduisent à l'étage, qui fait face au parc thermal et qui doit sans doute dès l'origine abriter les services administratifs de l'établissement. Un troisième escalier, non figuré sur le plan, existe dans le vestibule nord. Il conduit à la partie supérieure de la salle d'attente centrale, et de là, à la lanterne sommitale que Guichard (1893) désigne comme "un campanile de plus de 20 mètres d'élévation, entouré d'un balcon de forme carré, d'où la vue domine la ville". Enfin, le comble de chacun des deux pavillons des extrémités de la façade nord abrite des réservoirs d'eau froide et chaude.

Les espaces intérieurs ne semblent pas avoir fait l'objet d'un décor. Seule la voussure de la salle d'attente centrale porte un décor sculpté : guirlandes de fleurs sur les nervures, guirlandes de feuilles de chêne enrubannées autour de l'ouverture centrale. On sait que la Ville offre "six tableaux détachés du musée pour orner les murs de l'établissement thermal" le 21 juin 1893. Quant à la statue de la Fortune de Jules Franceschi, elle n'est exposée à l'intérieur de l'établissement thermal que depuis 1992.

### Caractérisation des eaux et applications médicales

En 1907, le professeur Louis Landouzy qualifie Lons-le-Saunier de "place forte des eaux chlorurées sodiques". L'expression se retrouve encore dans les guides touristiques des années 1920 et 1930. Guichard (1893) et Aigrot (1935) précisent comment est alimenté l'établissement thermal. Ils distinguent d'abord les "eaux vierges" (eaux chlorurées sodiques fortes, avec une concentration en chlorure de sodium de 305 grammes par litre). Elles proviennent directement du forage de la saline de Montaigu-Perrigny. Elles sont stockées dans un réservoir à l'air libre de 3000 m<sup>3</sup> à 20 mètres de hauteur par rapport à l'établissement. Ils évoquent ensuite les "eaux mères" (eaux iodo-bromurée, avec une concentration en chlorure de sodium de 199 grammes par litre). Il s'agit des eaux résiduelles, après extraction du sel, de la saline de Montaigu-Perrigny. Elles sont recueillies dans un bassin de 90 m<sup>3</sup> à 9 m de hauteur par rapport à l'établissement. Guichard (1893) précise que l'idée d'utiliser les eaux mères est relativement récente : elle est apparue à Bad Kreuznach vers 1840. Enfin, les "eaux naturelles" sont celles de la source du **Puits salé**.

Guichard (1893) précise les applications médicales des eaux de Lons-le-Saunier : "avant tout [...] [les] affections scrofuleuses [...], les engorgements glanduleux, le rachitisme, les arthrites chroniques, tumeurs blanches, coxalgie, les altérations du tissu osseux, les ophtalmies [...], les engorgements de l'utérus [...]".

### Projets d'extension des années 1920

La fréquentation de l'établissement thermal semble alors stagner dans les années 1900-1914. Dans les années 1920, l'établissement accueille des cures d'enfants ce qui permet de soutenir l'activité. Ainsi, 339 enfants (divisés en 6 séries) sont accueillis en 1926, d'après le guide de 1927. La station semble accueillir en particulier les enfants d'Alsace qui étaient envoyés dans les villes d'eaux allemande avant la Première Guerre mondiale ("De nombreux enfants y viennent chaque année, d'Alsace et d'autres régions de France, pour y refaire leurs pauvres organismes anémiés"). L'accueil des enfants est assuré par la Section Lédonienne de l'Union des Femmes de France, sous l'égide de la Croix Rouge. Les enfants sont hébergés dans les casernes des Mouillères, mises à disposition par la Ville. Plusieurs projets d'extension ou d'agrandissements sont esquissés dans les années 1920. Un avant-projet de Jules Lavirotte (non connu) date de 1922, un autre projet de Fernand Grizet (connu par un plan) de 1925. Sur le plan de l'avant-projet de Grizet, l'établissement thermal

est agrandi vers le sud avec la construction de "bains populaires" dotés de deux piscines entourées de cabinets individuels. Aucun des projets n'aboutit.

## Travaux avant 1982

Après la Seconde Guerre mondiale, l'établissement thermal est géré par la Compagnie fermière des Eaux minérales de Lons-le-Saunier, société anonyme au capital de 4 millions de francs.

Une première extension est réalisée au sud de l'édifice historique, à l'emplacement de l'ancienne terrasse, dans les années 1950. Elle sert de salle de repos. Cet espace, qui subsiste encore aujourd'hui, abrite désormais le vestibule de la buvette d'eau thermale ainsi qu'un bassin de phlébologie de type "parcours de marche en eau froide" depuis 2018-2019. En raison de son mauvais état, la lanterne surmontant l'ensemble de l'édifice est détruite en 1969.

## Travaux après 1982

En 1982, une société d'économie mixte d'exploitation des eaux thermales est créée. Elle adhère au groupe Thermalliance. L'activité reprend et des travaux sont lancés. L'exploitation de l'établissement thermal, qui appartient à la commune, est aujourd'hui confié à la société Valvital par un bail commercial. La rénovation des années 2018-2019 concerne principalement les espaces intérieurs de l'édifice historique. Aujourd'hui, l'établissement thermal propose deux orientations thérapeutiques : la rhumatologie et le trouble du développement de l'enfant.

### *Extension de 1983*

L'architecte A. Lasala définit le projet d'une extension au sud de l'édifice historique. Le projet est divisé en deux tranches. La première, la seule à avoir été réalisée, s'étend au sud-ouest. Elle comprend un hall d'entrée, des vestiaires, une piscine et une salle de gymnastique.

### *Extension de 2007*

L'espace de remise en forme créé par l'architecte Alain Just en 2007 se situe approximativement à l'emplacement des bâtiments projetés de la tranche non réalisée de 1983. L'extension prend la forme d'un vaisseau terminé par une abside, largement ouverte sur le parc thermal grâce à une claire-voie. Elle abrite une piscine.

## Création des forages Chavenay (1972) et Naparix (1992)

La source Lédonia, qui est celle du site du Puits salé, est toujours utilisée pour les cures thermales. Elle a une salinité de 10 grammes par litre. Elle est utilisée en boisson, en inhalation et en douche. En 1972, le forage Chavenay permet de remplacer les eaux de la saline de Montaigu-Perrigny (fermées en 1959). Ses eaux ont une salinité forte (310 grammes par litre). En 1992, le forage Naparix vient compléter l'alimentation de l'établissement thermal. Ses eaux ont une salinité faible (3 grammes par litre). Les eaux du forage Chavenay et du forage Naparix sont mélangés, pour atteindre la salinité nécessaire dans les piscines. Des réservoirs se situent dans le sous-sol de l'établissement thermal.

## Références documentaires

### Documents d'archive

- **Archives départementales du Jura. Cadastre de la commune de Lons-le-Saunier. [1809-1969].**  
Archives départementales du Jura. Cadastre de la commune de Lons-le-Saunier. [1809-1969].
  - Atlas parcellaire, cadastre ancien dit napoléonien (1812) : 3 Pplan 6992-6996
  - Atlas parcellaire, deuxième cadastre (1870) : 3 Pplan 3334-3352
  - État de sections, cadastre ancien dit napoléonien (1809) : 3 P 2177
  - État de sections, deuxième cadastre (1872) : 3 P 2178
  - Matrices cadastrales des propriétés bâties et non bâties (début du 19e siècle-fin du 19e siècle) : 3 P 2179-2184
  - Matrice cadastrale des propriétés bâties (1882-1969) : 3 P 2185-2191
  - Matrice cadastrale des propriétés non bâties (3 P 2192-2199) : 3 P 2192-2199Archives départementales du Jura, Montmorot
- **Archives départementales du Jura. 5 M 3504. Établissements thermaux de Lons-le-Saunier et de Salins-les-Bains. [1855-1927].**  
Archives départementales du Jura. 5 M 3504. Établissements thermaux de Lons-le-Saunier et de Salins-les-Bains. [1855-1927].  
Archives départementales du Jura, Montmorot : 5 M 3504

- **Archives départementales du Jura. 5 M 3505. Établissements thermaux de Lons-le-Saunier et de Salins-les-Bains. [1856-1885].**

Archives départementales du Jura. 5 M 3505. Établissements thermaux de Lons-le-Saunier et de Salins-les-Bains. [1856-1885].

Archives départementales du Jura, Montmorot : 5 M 3505

## Documents figurés

- **Établissement thermal de Lons-le-Saunier (Jura). Mr J. Reboul, architecte à Paris. Plan général de l'établissement à la hauteur du rez-de-chaussée. [Janvier 1896].**

*Établissement thermal de Lons-le-Saunier (Jura). Mr J. Reboul, architecte à Paris. Plan général de l'établissement à la hauteur du rez-de-chaussée* / [auteur inconnu]. [Janvier 1896]. In : *Monographies de Bâtiments modernes*, livraison n°102, Dir. Antonin Raguenet. Paris : E. Ducher, janvier 1896. p. 3.

Bibliothèque Forney, Paris : PER RES FOL F 42 (vol. 5)

- **Établissement thermal de Lons-le-Saunier (Jura). Mr J. Reboul, architecte à Paris. Vue perspective d'ensemble. [Janvier 1896].**

*Établissement thermal de Lons-le-Saunier (Jura). Mr J. Reboul, architecte à Paris. Vue perspective d'ensemble* / [auteur inconnu]. [Janvier 1896]. In : *Monographies de Bâtiments modernes*, livraison n°102, Dir. Antonin Raguenet. Paris : E. Ducher, janvier 1896. p. 1.

Bibliothèque Forney, Paris : PER RES FOL F 42 (vol. 5)

- **Établissement thermal de Lons-le-Saunier (Jura). Mr J. Reboul, architecte à Paris. Vue d'ensemble des bâtiments composant la façade postérieure et la façade latérale. [Janvier 1896].**

*Établissement thermal de Lons-le-Saunier (Jura). Mr J. Reboul, architecte à Paris. Vue d'ensemble des bâtiments composant la façade postérieure et la façade latérale* / [auteur inconnu]. [Janvier 1896]. In : *Monographies de Bâtiments modernes*, livraison n°102, Dir. Antonin Raguenet. Paris : E. Ducher, janvier 1896. p. 5.

Bibliothèque Forney, Paris : PER RES FOL F 42 (vol. 5)

- **Établissement thermal de Lons-le-Saunier (Jura). Mr J. Reboul, architecte à Paris. Vue des bâtiments composant la principale façade. [Janvier 1896].**

*Établissement thermal de Lons-le-Saunier (Jura). Mr J. Reboul, architecte à Paris. Vue des bâtiments composant la principale façade* / [auteur inconnu]. [Janvier 1896]. In : *Monographies de Bâtiments modernes*, livraison n°102, Dir. Antonin Raguenet. Paris : E. Ducher, janvier 1896. p. 4.

Bibliothèque Forney, Paris : PER RES FOL F 42 (vol. 5)

- **Établissement thermal de Lons-le-Saunier (Jura). Mr J. Reboul, architecte à Paris. Coupe transversale. [Janvier 1896].**

*Établissement thermal de Lons-le-Saunier (Jura). Mr J. Reboul, architecte à Paris. Coupe transversale* / [auteur inconnu]. [Janvier 1896]. In : *Monographies de Bâtiments modernes*, livraison n°102, Dir. Antonin Raguenet. Paris : E. Ducher, janvier 1896. p. 2.

Bibliothèque Forney, Paris : PER RES FOL F 42 (vol. 5)

- **Établissement thermal de Lons-le-Saunier (Jura). Mr J. Reboul, architecte à Paris. Portique d'entrée et campanile. [Janvier 1896].**

*Établissement thermal de Lons-le-Saunier (Jura). Mr J. Reboul, architecte à Paris. Portique d'entrée et campanile* / [auteur inconnu]. [Janvier 1896]. In : *Monographies de Bâtiments modernes*, livraison n°102, Dir. Antonin Raguenet. Paris : E. Ducher, janvier 1896. p. 8.

- **Établissement thermal de Lons-le-Saunier (Jura). Mr J. Reboul, architecte à Paris. Vue d'un des deux grands vestibules desservant les cabines à baignoires. [Janvier 1896].**

*Établissement thermal de Lons-le-Saunier (Jura). Mr J. Reboul, architecte à Paris. Vue d'un des deux grands vestibules desservant les cabines à baignoires* / [auteur inconnu]. [Janvier 1896]. In : *Monographies de Bâtiments modernes*, livraison n°102, Dir. Antonin Raguenet. Paris : E. Ducher, janvier 1896. p. 6.

Bibliothèque Forney, Paris : PER RES FOL F 42 (vol. 5)

- **Société anonyme des eaux minérales de Lons-le-Saunier (Jura). Établissement thermal. Avant-projet n°1. Plan du rez-de-chaussée. Septembre 1925.**  
*Société anonyme des eaux minérales de Lons-le-Saunier (Jura). Établissement thermal. Avant-projet n°1. Plan du rez-de-chaussée / [Fernand] Grizet. Septembre 1925. Dessin. Échelle 1/500.*  
Archives municipales, Lons-le-Saunier : Dossier Casino
- **Ville de Lons-le-Saunier. Services techniques. Bâtiment thermal, état des lieux, rez-de chaussée. 14 septembre 1981.**  
*Ville de Lons-le-Saunier. Services techniques. Bâtiment thermal, état des lieux, rez-de chaussée / [auteur inconnu]. 14 septembre 1981. 85 x 123 cm. Échelle 1/50.*  
Établissement thermal, Lons-le-Saunier
- **Ville de Lons-le-Saunier. Service urbanisme et architecture. Établissement thermal, extension phase finale, rez-de-chaussée. Décembre 1981.**  
*Ville de Lons-le-Saunier. Service urbanisme et architecture. Établissement thermal, extension phase finale, rez-de-chaussée / A. Lasala. Décembre 1981. 88 cm x 117 cm. Échelle 1/100.*  
Établissement thermal, Lons-le-Saunier
- **Ville de Lons-le-Saunier. Service urbanisme et architecture. Établissement thermal, extension phase finale, façades. Décembre 1981.**  
*Ville de Lons-le-Saunier. Service urbanisme et architecture. Établissement thermal, extension phase finale, façades / A. Lasala. Décembre 1981. 140 cm x 59 cm. Échelle 1/100.*  
Établissement thermal, Lons-le-Saunier
- **Ville de Lons-le-Saunier. Service urbanisme et architecture. Établissement thermal, extension phase finale, coupes. Décembre 1981.**  
*Ville de Lons-le-Saunier. Service urbanisme et architecture. Établissement thermal, extension phase finale, coupes / A. Lasala. Décembre 1981. 100 cm x 55 cm. Échelle 1/100.*  
Établissement thermal, Lons-le-Saunier
- **Ville de Lons-le-Saunier. Services techniques. Bâtiment thermal, projet schématique. 24 septembre 1990.**  
*Ville de Lons-le-Saunier. Services techniques. Bâtiment thermal, projet schématique / [auteur inconnu]. 24 septembre 1990. 98 x 82 cm. Échelle 1/100.*  
Établissement thermal, Lons-le-Saunier
- **Lons-le-Saunier (Jura). Établissement thermal. [Premier quart du 20e siècle].**  
*Lons-le-Saunier (Jura). Établissement thermal / [auteur inconnu]. Paris : B.F., [premier quart du 20e siècle].*  
Carte postale.  
Collection particulière

## Bibliographie

- **Wasserzug, Eugène. Étude sur quelques formes compliquées de la fièvre intermittente et leur traitement par les eaux minérales de Lons-le-Saunier (Jura). 1873.**  
*Wasserzug, Eugène. Étude sur quelques formes compliquées de la fièvre intermittente et leur traitement par les eaux minérales de Lons-le-Saunier (Jura). Paris : Adrien Delahaye, 1873.*
- **Challan, Albert. Essais sur les eaux salines-ferrugineuses de Lons-le-Saunier. 1874.**  
*Challan, Albert. Essais sur les eaux salines-ferrugineuses de Lons-le-Saunier. Lons-le-Saunier : H. Damelet, 1874.*

- **Guichard, Henri. Lons-le Saunier (Jura) (Ledo Salinarius) : Station balnéaire saline : Eaux minérales bromo-chlorurées sodiques fortes de la saline de Lons-le-Saunier. 1893.**  
Guichard, Henri. *Lons-le Saunier (Jura) (Ledo Salinarius) : Station balnéaire saline : Eaux minérales bromo-chlorurées sodiques fortes de la saline de Lons-le-Saunier*. Lons-le-Saunier : Declume, 1893.
- **L'Architecture. Journal hebdomadaire de la Société centrale des architectes français. 1er juillet 1893.**  
L'Architecture. Journal hebdomadaire de la Société centrale des architectes français. 6e année, numéro 26, 1er juillet 1893.  
P. 292.
- **Lons-le-Saunier-les-Bains. Guide. 1927**  
*Lons-le-Saunier-les-Bains. Guide*. Lons-le-Saunier : Agence Fournier, 1927.  
P. 15.
- **Aigrot, Germain. Les eaux de Lons-le-Saunier. 1935.**  
Aigrot, Germain. Les eaux de Lons-le-Saunier. *Le Pays comtois*, n°67, 5 juillet 1935, p. 423-424.
- **Brelot, Jean. Duhem, Gustave. Histoire de Lons-le-Saunier. 1957.**  
Brelot, Jean. Duhem, Gustave. *Histoire de Lons-le-Saunier*. Lons-le-Saunier : Société d'émulation du Jura, 1957.  
P. 14, 315, 336.
- **Bretin, Véronique. Architecture et thermalisme au XIXe siècle. 1988.**  
Bretin, Véronique. Architecture et thermalisme au XIXe siècle. In : Cercle Girardot, section d'archéologie de la Société d'émulation du Jura. *Lons, ville d'eaux*. Dir. Marie-Jeanne Roulière-Lambert, Jean-Luc Mordefroid. Lons-le-Saunier : impr. Billot, 1988. 110 p. ISBN 2-905854-03-0. p. 75-84.  
P. 75-102.
- **[Exposition. Paris, École nationale supérieure des Beaux-Arts. 1985]. Villes d'eaux en France. 1984.**  
[Exposition. Paris, École nationale supérieure des Beaux-Arts. 1985]. *Villes d'eaux en France*. Dir. Lise Grenier. Paris : Institut français d'architecture, 1984. 397 p.  
P. 324.
- **Bonjean, Jean-Michel. Lons-le-Saunier, station thermale aux XIXe et XXe siècles. 1988.**  
Bonjean, Jean-Michel. Lons-le-Saunier, station thermale aux XIXe et XXe siècles. In : Cercle Girardot, section d'archéologie de la Société d'émulation du Jura. *Lons, ville d'eaux*. Dir. Marie-Jeanne Roulière-Lambert, Jean-Luc Mordefroid. Lons-le-Saunier : impr. Billot, 1988. 110 p. ISBN 2-905854-03-0. p. 87-95.
- **Bonjean, Jean-Michel. La station thermale de Lons-le-Saunier. [1988].**  
Bonjean, Jean-Michel. La station thermale de Lons-le-Saunier. *Société d'émulation du Jura : travaux présentés en 1986 et 1987*. [Besançon] : [s.n.], [1988], p. 239-254.
- **Canale, Josette. Le thermalisme à Lons-le-Saunier en 1988. 1988.**  
Canale, Josette. Le thermalisme à Lons-le-Saunier en 1988. In : Cercle Girardot, section d'archéologie de la Société d'émulation du Jura. *Lons, ville d'eaux*. Dir. Marie-Jeanne Roulière-Lambert, Jean-Luc Mordefroid. Lons-le-Saunier : impr. Billot, 1988. 110 p. ISBN 2-905854-03-0. p. 99-102.
- **Blandin, Patrick. Établissement thermal de Lons-le-Saunier. 1998.**  
Blandin, Patrick. *Établissement thermal de Lons-le-Saunier*. Dossier de protection au titre des Monuments historiques. 1998.  
Conservation régionale des Monuments historiques, Besançon

## Liens web

- Voir le dossier initial numérisé : <https://patrimoine.bourgognefranche-comte.fr/gtrudov/IA00015626/index.htm>

## Illustrations

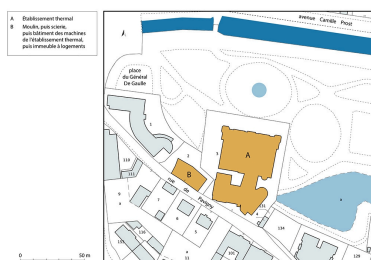

Plan-masse et de situation,  
extrait du plan cadastral (2021).  
Dess. Pierre-Marie Barbe-Richaud  
IVR43\_20213900149NUDA

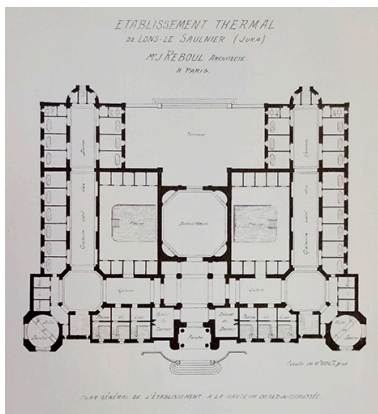

Plan (vers 1896).  
Phot. Fabien Dufoulon,  
Autr. auteur inconnu  
IVR43\_20223900466NUC2A



Vue d'ensemble depuis le  
nord-ouest (vers 1896).  
Phot. Fabien Dufoulon,  
Autr. auteur inconnu  
IVR43\_20223900465NUC2A



Vue d'ensemble depuis  
le sud-ouest (vers 1896).  
Phot. Fabien Dufoulon,  
Autr. auteur inconnu  
IVR43\_20223900467NUC2A



Façade principale (vers 1896).  
Phot. Fabien Dufoulon,  
Autr. auteur inconnu  
IVR43\_20223900459NUC2A

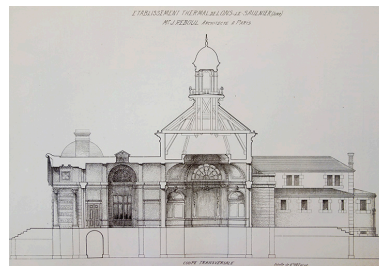

Coupe transversale (vers 1896).  
Phot. Fabien Dufoulon,  
Autr. auteur inconnu  
IVR43\_20223900462NUC2A



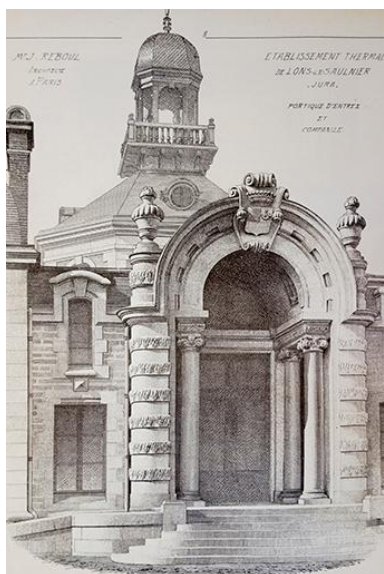

Portail de la façade principale (vers 1896).  
Phot. Fabien Dufoulon,  
Autr. auteur inconnu  
IVR43\_20223900461NUC2A



Galerie des Hommes (vers 1896).  
Phot. Fabien Dufoulon,  
Autr. auteur inconnu  
IVR43\_20223900460NUC2A

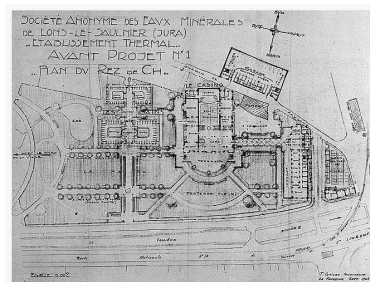

Plan, projet de transformation et d'agrandissement (1925).  
Phot. Yves Sancey,  
Autr. Fernand Grizet  
IVR43\_19833900710V

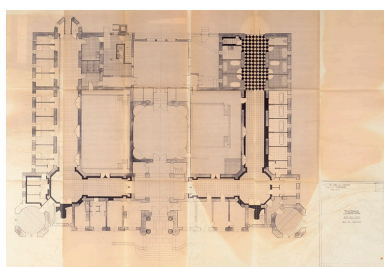

Plan du rez-de-chaussée avant les travaux (14 septembre 1981).  
Phot. Jérôme Mongreville,  
Autr. auteur inconnu  
IVR43\_20233900066NUC4A

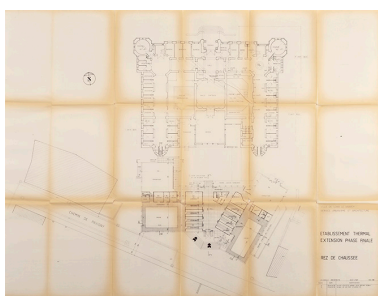

Plan du rez-de-chaussée, projet (décembre 1981).  
Phot. Jérôme Mongreville,  
Autr. A. Lasala  
IVR43\_20233900063NUC4A

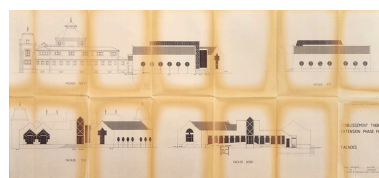

Façades, projet (décembre 1981).  
Phot. Jérôme Mongreville,  
Autr. A. Lasala  
IVR43\_20233900064NUC4A

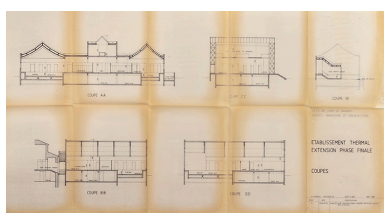

Coupes, projet (décembre 1981).  
Phot. Jérôme Mongreville,  
Autr. A. Lasala  
IVR43\_20233900067NUC4A

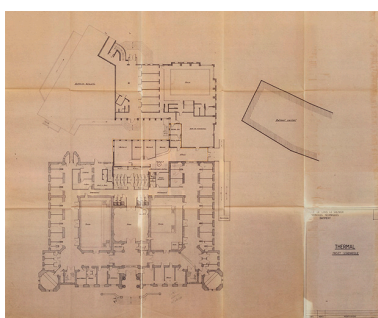

Plan du rez-de-chaussée, projet (24 septembre 1990).  
Phot. Jérôme Mongreville,  
Autr. auteur inconnu  
IVR43\_20233900065NUC4A



Façade principale (première moitié du 20e siècle).  
Autr. auteur inconnu  
IVR43\_20243900490NUC4A



Façade principale (première moitié du 20e siècle).  
Phot. Jules Manias  
IVR43\_20063900143P



Vue aérienne (années 1950).  
Phot. Roger Henrard  
IVR43\_19563900160N



Façade principale (1983).  
Phot. Yves Sancey  
IVR43\_19833900426X



Façade principale (1983).  
Phot. Yves Sancey  
IVR43\_19833900427X



Aile orientale (1983).  
Phot. Yves Sancey  
IVR43\_19833900097X



Aile orientale (1983).  
Phot. Yves Sancey  
IVR43\_19833900096X



Aile orientale (1983).  
Phot. Yves Sancey  
IVR43\_19833900095X



Façade principale.  
Phot. Jérôme Mongreville  
IVR43\_20213900184NUC4A



Façade principale.  
Phot. Jérôme Mongreville  
IVR43\_20223900738NUC4A

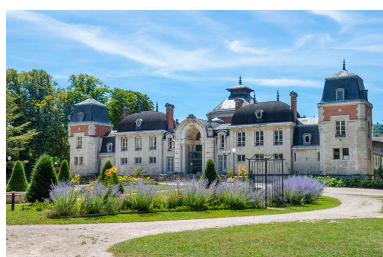

Façade principale.  
Phot. Jérôme Mongreville  
IVR43\_20223900740NUC4A



Façade principale.  
Phot. Jérôme Mongreville  
IVR43\_20223900737NUC4A



Façade principale.  
Phot. Jérôme Mongreville  
IVR43\_20223900742NUC4A



Façade principale.  
Phot. Jérôme Mongreville  
IVR43\_20223900743NUC4A



Façade principale, portail.  
Phot. Jérôme Mongreville  
IVR43\_20223900746NUC4A



Façade principale, portail.  
Phot. Jérôme Mongreville  
IVR43\_20223900749NUC4A



Façade principale, portail.  
Phot. Jérôme Mongreville  
IVR43\_20223900750NUC4A

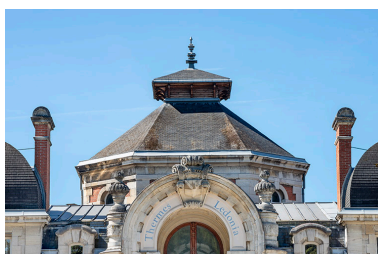

Tour-lanterne.  
Phot. Jérôme Mongreville  
IVR43\_20223900748NUC4A



Tour-lanterne.  
Phot. Jérôme Mongreville  
IVR43\_20223900751NUC4A



Tour-lanterne.  
Phot. Jérôme Mongreville  
IVR43\_20223900760NUC4A



Tour-lanterne.  
Phot. Jérôme Mongreville  
IVR43\_20223900759NUC4A

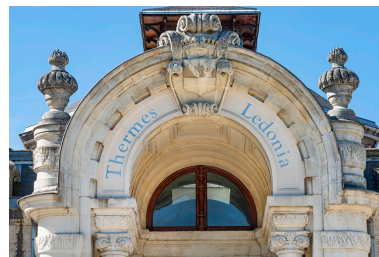

Façade principale, portail, détail.  
Phot. Jérôme Mongreville  
IVR43\_20223900747NUC4A

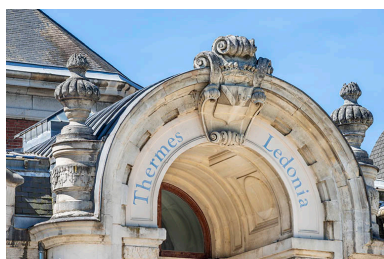

Façade principale, portail, détail.  
Phot. Jérôme Mongreville  
IVR43\_20223900756NUC4A



Façade principale, portail, détail.  
Phot. Jérôme Mongreville  
IVR43\_20223900761NUC4A



Façade principale, portail, détail.  
Phot. Jérôme Mongreville  
IVR43\_20223900754NUC4A



Façade principale, portail, détail.  
Phot. Jérôme Mongreville  
IVR43\_20223900753NUC4A



Façade principale, portail, détail.  
Phot. Jérôme Mongreville  
IVR43\_20223900752NUC4A

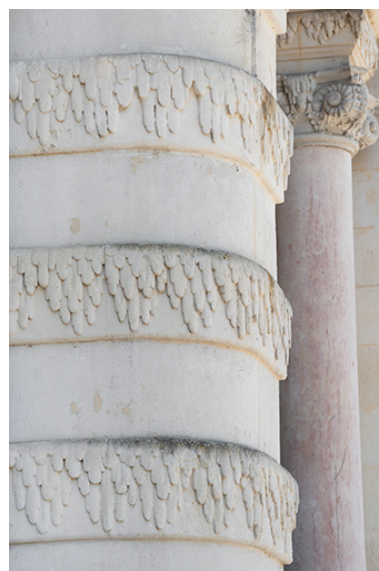

Façade principale, portail, détail.  
Phot. Jérôme Mongreville  
IVR43\_20223900758NUC4A



Façade principale, pavillon oriental.  
Phot. Jérôme Mongreville  
IVR43\_20223900744NUC4A



Façade principale,  
pavillon occidental.  
Phot. Jérôme Mongreville  
IVR43\_20223900745NUC4A



Façade principale,  
pavillon occidental, détail.  
Phot. Jérôme Mongreville  
IVR43\_20223900757NUC4A



Pavillon d'angle nord-est.  
Phot. Jérôme Mongreville  
IVR43\_20223900741NUC4A



Aile orientale.  
Phot. Jérôme Mongreville  
IVR43\_20223900768NUC4A



Aile orientale.  
Phot. Jérôme Mongreville  
IVR43\_20223900769NUC4A



Aile orientale.  
Phot. Jérôme Mongreville  
IVR43\_20223900770NUC4A



Aile occidentale.  
Phot. Jérôme Mongreville  
IVR43\_20223900771NUC4A

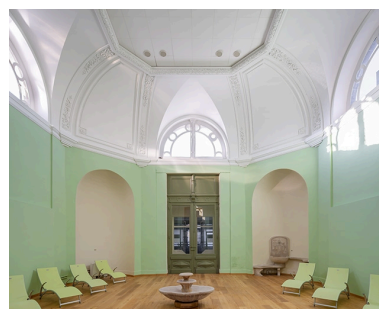

Salle de repos (ancienne  
salle d'attente).  
Phot. Jérôme Mongreville  
IVR43\_20223900002NUC4A



Salle de repos (ancienne  
salle d'attente).  
Phot. Jérôme Mongreville  
IVR43\_20223900001NUC4A



Salle de repos (ancienne  
salle d'attente).  
Phot. Jérôme Mongreville  
IVR43\_20223900004NUC4A



Vestiges de la fontaine du vestibule.  
Phot. Jérôme Mongreville  
IVR43\_20223900008NUC4A

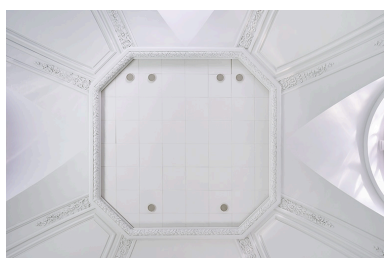

Salle de repos (ancienne  
salle d'attente), ouverture  
zénithale aujourd'hui obstruée.  
Phot. Jérôme Mongreville  
IVR43\_20223900003NUC4A



Salle de repos (ancienne salle  
d'attente), nervures du couvrement.  
Phot. Jérôme Mongreville  
IVR43\_20223900009NUC4A



Salle de repos (ancienne salle  
d'attente), nervure du couvrement.  
Phot. Jérôme Mongreville  
IVR43\_20223900010NUC4A



Salle de repos (ancienne salle d'attente), nervure du couvrent.  
Phot. Jérôme Mongreville  
IVR43\_20223900011NUC4A



Galerie d'entrée (à gauche) et galerie des Hommes (à droite).  
Phot. Jérôme Mongreville  
IVR43\_20223900026NUC4A



Galerie d'entrée (à gauche) et galerie des Hommes (à droite).  
Phot. Jérôme Mongreville  
IVR43\_20223900027NUC4A



Galerie des Hommes,  
vue en direction du sud.  
Phot. Jérôme Mongreville  
IVR43\_20223900025NUC4A



Galerie des Hommes,  
vue en direction du sud.  
Phot. Jérôme Mongreville  
IVR43\_20223900024NUC4A

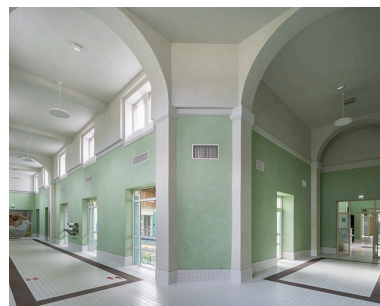

Galerie d'entrée (à droite) et galerie des Dames (à gauche).  
Phot. Jérôme Mongreville  
IVR43\_20223900032NUC4A



Galerie des Dames, vue  
en direction du sud.  
Phot. Jérôme Mongreville  
IVR43\_20223900029NUC4A



Galerie des Dames, vue  
en direction du nord.  
Phot. Jérôme Mongreville  
IVR43\_20223900031NUC4A



Salle de douche du  
pavillon d'angle nord-est.  
Phot. Jérôme Mongreville  
IVR43\_20223900030NUC4A

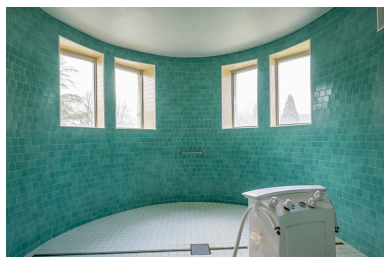

Salle de douche du  
pavillon d'angle nord-est.  
Phot. Jérôme Mongreville  
IVR43\_20223900033NUC4A



Bassin, à l'emplacement de  
l'ancienne piscine des Dames.  
Phot. Jérôme Mongreville  
IVR43\_20223900072NUC4A



Bassin, à l'emplacement de  
l'ancienne piscine des Dames.  
Phot. Jérôme Mongreville  
IVR43\_20223900071NUC4A





Bassin, à l'emplacement de l'ancienne piscine des Dames.  
Phot. Jérôme Mongreville  
IVR43\_20223900070NUC4A



Bassin, à l'emplacement de l'ancienne piscine des Hommes.  
Phot. Jérôme Mongreville  
IVR43\_20223900036NUC4A



Bassin, à l'emplacement de l'ancienne piscine des Hommes.  
Phot. Jérôme Mongreville  
IVR43\_20223900037NUC4A



Bassin, à l'emplacement de l'ancienne piscine des Hommes).  
Phot. Jérôme Mongreville  
IVR43\_20223900035NUC4A



Ancienne entrée de la façade sud, transformée en buvette.  
Phot. Jérôme Mongreville  
IVR43\_20223900038NUC4A



Escalier conduisant aux combles au-dessus de l'ancienne salle d'attente.  
Phot. Jérôme Mongreville  
IVR43\_20223900073NUC4A

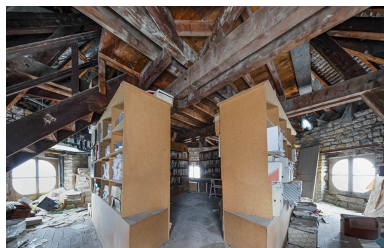

Comble au-dessus de l'ancienne salle d'attente.  
Phot. Jérôme Mongreville  
IVR43\_20223900077NUC4A



Comble au-dessus de l'ancienne salle d'attente.  
Phot. Jérôme Mongreville  
IVR43\_20223900078NUC4A



Comble au-dessus de l'ancienne salle d'attente, vue en direction de l'extension de 2007.  
Phot. Jérôme Mongreville  
IVR43\_20223900076NUC4A



Galerie nord du sous-sol, sous le vestibule.  
Phot. Jérôme Mongreville  
IVR43\_20223900034NUC4A



Travaux d'agrandissement, photographie prise en 1983.  
Phot. Yves Sancey  
IVR43\_19833900094X



Entrée actuelle.  
Phot. Jérôme Mongreville  
IVR43\_202239000765NUC4A



Entrée actuelle.  
Phot. Jérôme Mongreville  
IVR43\_202239000766NUC4A



Piscine de l'extension de 1983 (à gauche).  
Phot. Jérôme Mongreville  
IVR43\_202239000767NUC4A



Piscine de l'extension de 1983.  
Phot. Jérôme Mongreville  
IVR43\_20223900039NUC4A



Piscine de l'extension de 1983.  
Phot. Jérôme Mongreville  
IVR43\_20223900040NUC4A



Piscine de l'extension de 1983.  
Phot. Jérôme Mongreville  
IVR43\_20223900041NUC4A



Piscine de l'extension  
de 2007 (à droite).  
Phot. Jérôme Mongreville  
IVR43\_20223900764NUC4A



Piscine de l'extension de 2007.  
Phot. Jérôme Mongreville  
IVR43\_20223900762NUC4A



Piscine de l'extension de 2007.  
Phot. Jérôme Mongreville  
IVR43\_20223900763NUC4A



Piscine de l'extension de 2007.  
Phot. Jérôme Mongreville  
IVR43\_20223900067NUC4A

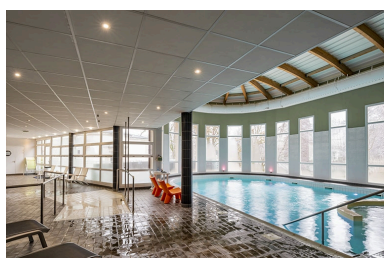

Piscine de l'extension de 2007.  
Phot. Jérôme Mongreville  
IVR43\_20223900068NUC4A



Piscine de l'extension de 2007.  
Phot. Jérôme Mongreville  
IVR43\_20223900069NUC4A

## Dossiers liés

Oeuvre(s) partie(s) constituante(s) étudiée(s) : moulin, puis scierie, puis bâtiment des machines de l'établissement thermal, puis immeuble à logements (IA39002064) Franche-Comté, Jura, Lons-le-Saunier, 2 rue de Pavigny

### Dossiers de synthèse :

patrimoine du thermalisme en Bourgogne-Franche-Comté (1e) (aire d'étude) (IA00141432)  
thermalisme dans la commune de Lons-le-Saunier (1e) (IA39002032)

### Oeuvre(s) contenue(s) :

fontaine (buvette thermique) (IM39002572) Franche-Comté, Jura, Lons-le-Saunier, avenue Camille Prost, rue de Pavigny  
statue : la Fortune (IM39002570) Franche-Comté, Jura, Lons-le-Saunier, avenue Camille Prost, rue de Pavigny

### Oeuvre(s) en rapport :

ville (IA00015604) Franche-Comté, Jura, Lons-le-Saunier

Auteur(s) du dossier : Eric Coutureau, Fabien Dufoulon

Copyright(s) : (c) Région Bourgogne-Franche-Comté, Inventaire du patrimoine

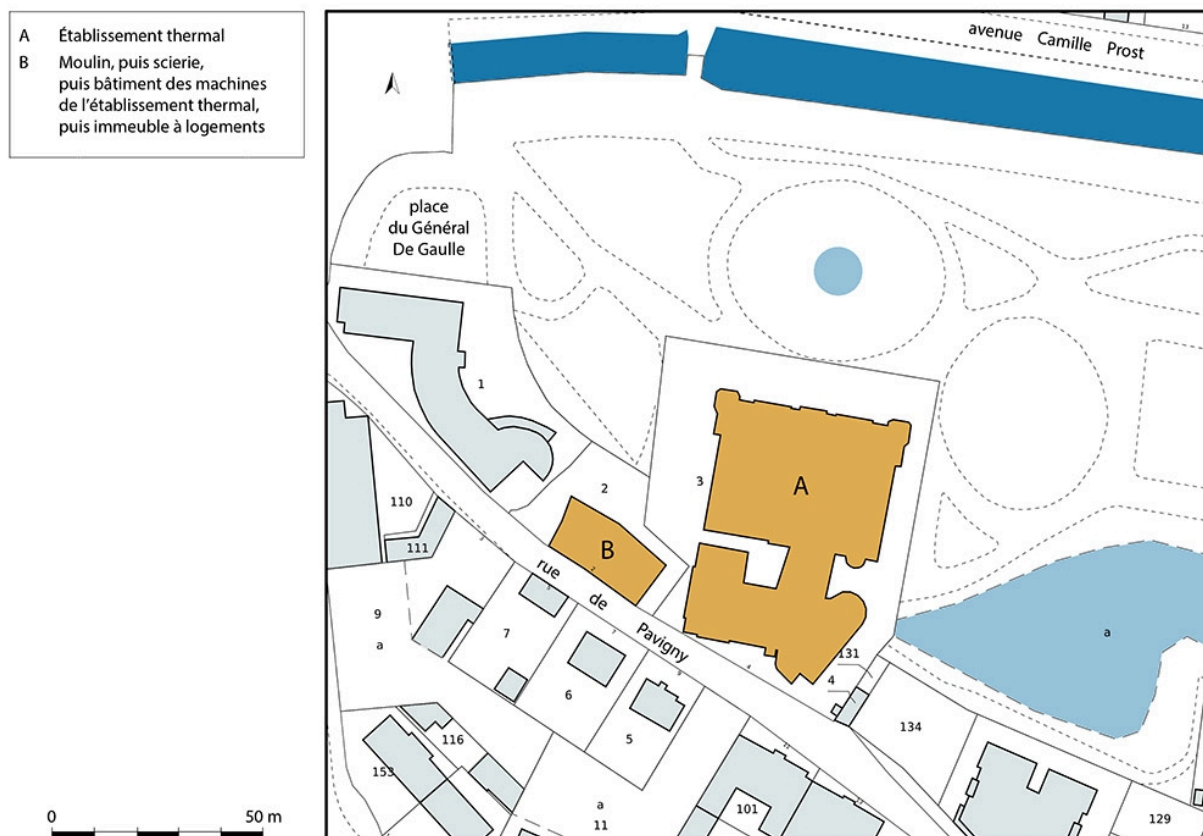

Plan-masse et de situation, extrait du plan cadastral (2021).

IVR43\_20213900149NUDA

Auteur de l'illustration : Pierre-Marie Barbe-Richaud

Date de prise de vue : 2021

(c) Région Bourgogne-Franche-Comté, Inventaire du patrimoine  
reproduction soumise à autorisation du titulaire des droits d'exploitation

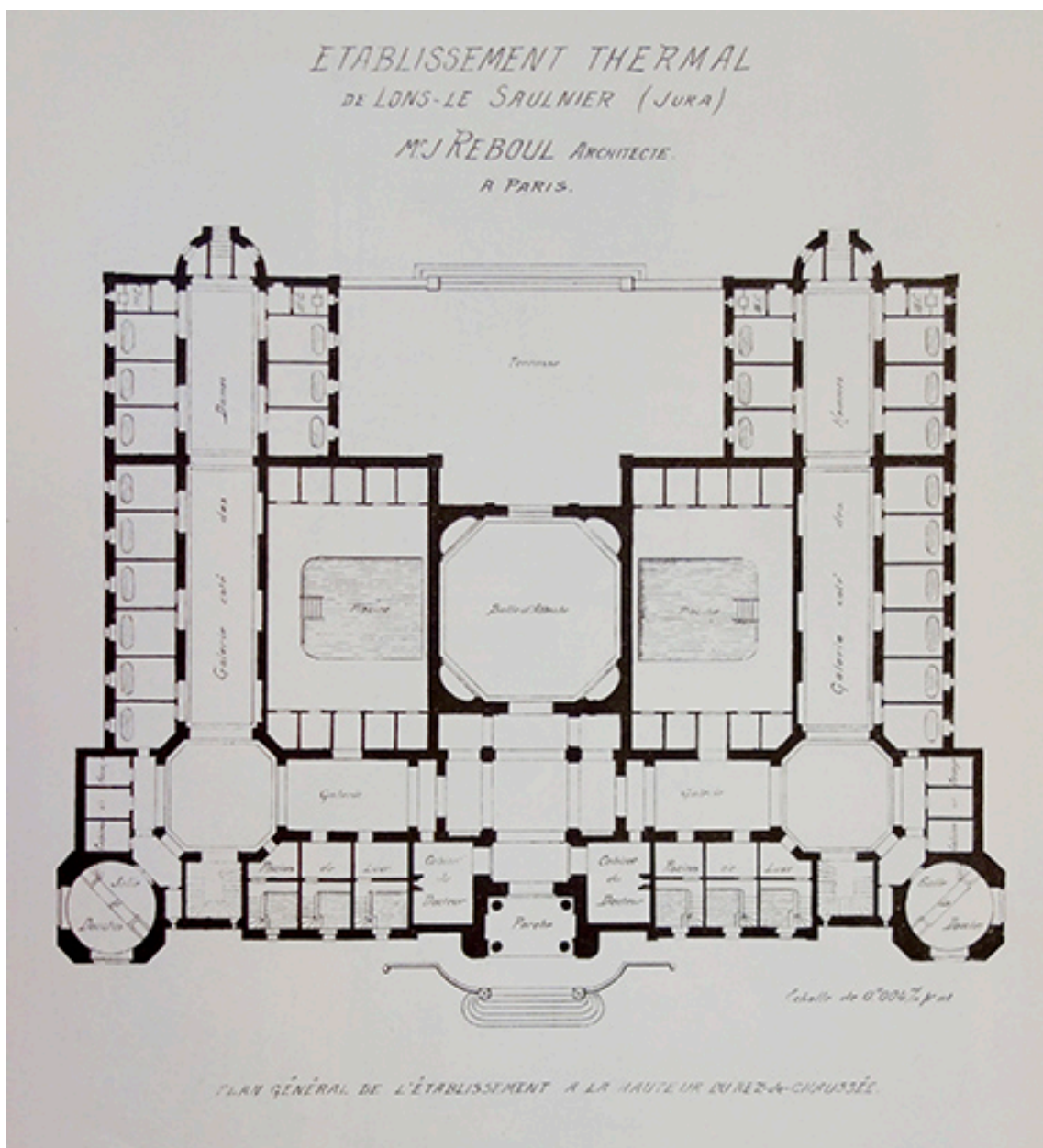

Plan (vers 1896).

Référence du document reproduit :

- **Établissement thermal de Lons-le-Saunier (Jura). Mr J. Reboul, architecte à Paris. Plan général de l'établissement à la hauteur du rez-de-chaussée. [Janvier 1896].**

*Établissement thermal de Lons-le-Saunier (Jura). Mr J. Reboul, architecte à Paris. Plan général de l'établissement à la hauteur du rez-de-chaussée / [auteur inconnu]. [Janvier 1896]. In : Monographies de Bâtiments modernes, livraison n°102, Dir. Antonin Ragueneau. Paris : E. Ducher, janvier 1896. p. 3. Bibliothèque Forney, Paris : PER RES FOL F 42 (vol. 5)*

IVR43\_20223900466NUC2A

Auteur de l'illustration : Fabien Dufoulon

Auteur du document reproduit : auteur inconnu

Date de prise de vue : 2022

(c) Région Bourgogne-Franche-Comté, Inventaire du patrimoine  
reproduction soumise à autorisation du titulaire des droits d'exploitation

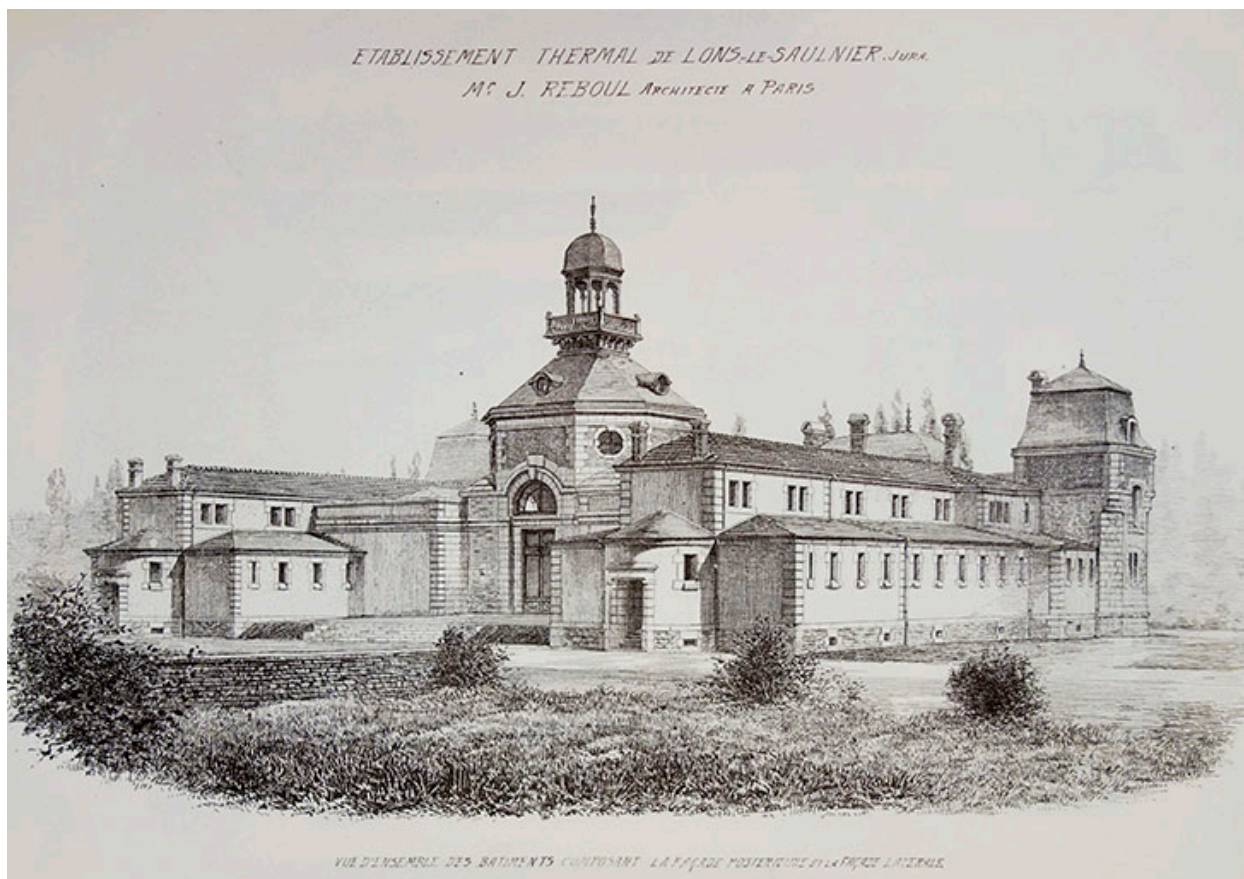

Vue d'ensemble depuis le nord-ouest (vers 1896).

Référence du document reproduit :

- **Établissement thermal de Lons-le-Saunier (Jura). Mr J. Reboul, architecte à Paris. Vue d'ensemble des bâtiments composant la façade postérieure et la façade latérale. [Janvier 1896].**

*Établissement thermal de Lons-le-Saunier (Jura). Mr J. Reboul, architecte à Paris. Vue d'ensemble des bâtiments composant la façade postérieure et la façade latérale / [auteur inconnu]. [Janvier 1896]. In : Monographies de Bâtiments modernes, livraison n°102, Dir. Antonin Ragueneau. Paris : E. Ducher, janvier 1896. p. 5.*

Bibliothèque Forney, Paris : PER RES FOL F 42 (vol. 5)

IVR43\_20223900465NUC2A

Auteur de l'illustration : Fabien Dufoulon

Auteur du document reproduit : auteur inconnu

Date de prise de vue : 2022

(c) Région Bourgogne-Franche-Comté, Inventaire du patrimoine  
reproduction soumise à autorisation du titulaire des droits d'exploitation



Vue d'ensemble depuis le sud-ouest (vers 1896).

Référence du document reproduit :

- **Établissement thermal de Lons-le-Saunier (Jura). Mr J. Reboul, architecte à Paris. Vue perspective d'ensemble. [Janvier 1896].**

*Établissement thermal de Lons-le-Saunier (Jura). Mr J. Reboul, architecte à Paris. Vue perspective d'ensemble* / [auteur inconnu]. [Janvier 1896]. In : *Monographies de Bâtiments modernes*, livraison n°102, Dir. Antonin Raguenet. Paris : E. Ducher, janvier 1896. p. 1.

Bibliothèque Forney, Paris : PER RES FOL F 42 (vol. 5)

IVR43\_20223900467NUC2A

Auteur de l'illustration : Fabien Dufoulon

Auteur du document reproduit : auteur inconnu

Date de prise de vue : 2022

(c) Région Bourgogne-Franche-Comté, Inventaire du patrimoine  
reproduction soumise à autorisation du titulaire des droits d'exploitation

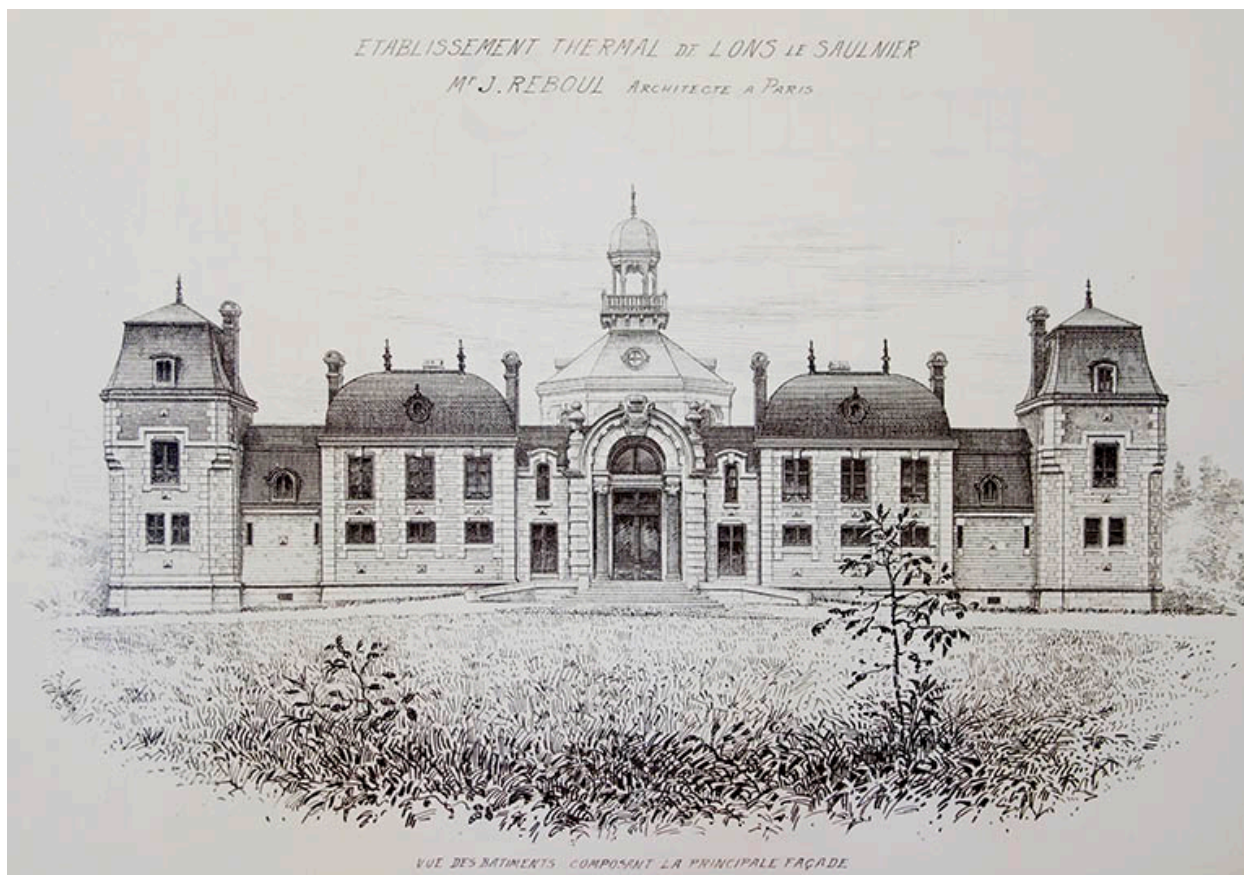

Façade principale (vers 1896).

Référence du document reproduit :

- **Établissement thermal de Lons-le-Saunier (Jura). Mr J. Reboul, architecte à Paris. Vue des bâtiments composant la principale façade. [Janvier 1896].**

*Établissement thermal de Lons-le-Saunier (Jura). Mr J. Reboul, architecte à Paris. Vue des bâtiments composant la principale façade* / [auteur inconnu]. [Janvier 1896]. In : *Monographies de Bâtiments modernes*, livraison n°102, Dir. Antonin Ragueneau. Paris : E. Ducher, janvier 1896. p. 4.  
Bibliothèque Forney, Paris : PER RES FOL F 42 (vol. 5)

IVR43\_20223900459NUC2A

Auteur de l'illustration : Fabien Dufoulon

Auteur du document reproduit : auteur inconnu

Date de prise de vue : 2022

(c) Région Bourgogne-Franche-Comté, Inventaire du patrimoine  
reproduction soumise à autorisation du titulaire des droits d'exploitation



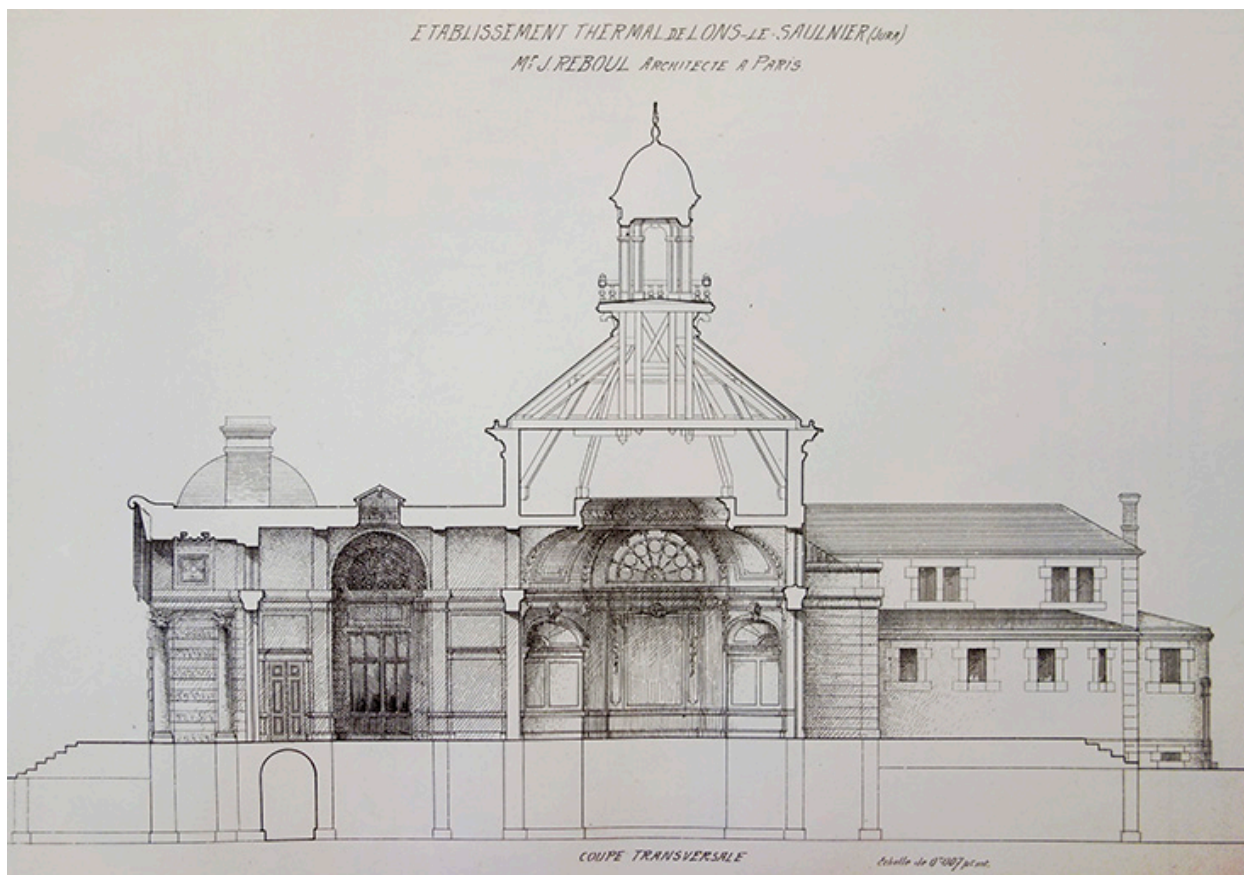

Coupe transversale (vers 1896).

Référence du document reproduit :

- **Établissement thermal de Lons-le-Saunier (Jura). Mr J. Reboul, architecte à Paris. Coupe transversale. [Janvier 1896].**

*Établissement thermal de Lons-le-Saunier (Jura). Mr J. Reboul, architecte à Paris. Coupe transversale /*  
[auteur inconnu]. [Janvier 1896]. In : *Monographies de Bâtiments modernes*, livraison n°102, Dir. Antonin  
Raguenet. Paris : E. Ducher, janvier 1896. p. 2.  
Bibliothèque Forney, Paris : PER RES FOL F 42 (vol. 5)

IVR43\_20223900462NUC2A

Auteur de l'illustration : Fabien Dufoulon

Auteur du document reproduit : auteur inconnu

Date de prise de vue : 2022

(c) Région Bourgogne-Franche-Comté, Inventaire du patrimoine  
reproduction soumise à autorisation du titulaire des droits d'exploitation



Portail de la façade principale (vers 1896).

Référence du document reproduit :

- **Établissement thermal de Lons-le-Saunier (Jura). Mr J. Reboul, architecte à Paris. Portique d'entrée et campanile. [Janvier 1896].**

*Établissement thermal de Lons-le-Saunier (Jura). Mr J. Reboul, architecte à Paris. Portique d'entrée et campanile* / [auteur inconnu]. [Janvier 1896]. In : *Monographies de Bâtiments modernes*, livraison n°102, Dir. Antonin Raguenet. Paris : E. Ducher, janvier 1896. p. 8.

IVR43\_20223900461NUC2A

Auteur de l'illustration : Fabien Dufoulon

Auteur du document reproduit : auteur inconnu

Date de prise de vue : 2022

(c) Région Bourgogne-Franche-Comté, Inventaire du patrimoine  
reproduction soumise à autorisation du titulaire des droits d'exploitation



Galerie des Hommes (vers 1896).

Référence du document reproduit :

- **Établissement thermal de Lons-le-Saunier (Jura). Mr J. Reboul, architecte à Paris. Vue d'un des deux grands vestibules desservant les cabines à baignoires. [Janvier 1896].**  
*Établissement thermal de Lons-le-Saunier (Jura). Mr J. Reboul, architecte à Paris. Vue d'un des deux grands vestibules desservant les cabines à baignoires / [auteur inconnu]. [Janvier 1896]. In : Monographies de Bâtiments modernes, livraison n°102, Dir. Antonin Raguene. Paris : E. Ducher, janvier 1896. p. 6. Bibliothèque Forney, Paris : PER RES FOL F 42 (vol. 5)*

IVR43\_20223900460NUC2A

Auteur de l'illustration : Fabien Dufoulon

Auteur du document reproduit : auteur inconnu

Date de prise de vue : 2022

(c) Région Bourgogne-Franche-Comté, Inventaire du patrimoine  
reproduction soumise à autorisation du titulaire des droits d'exploitation

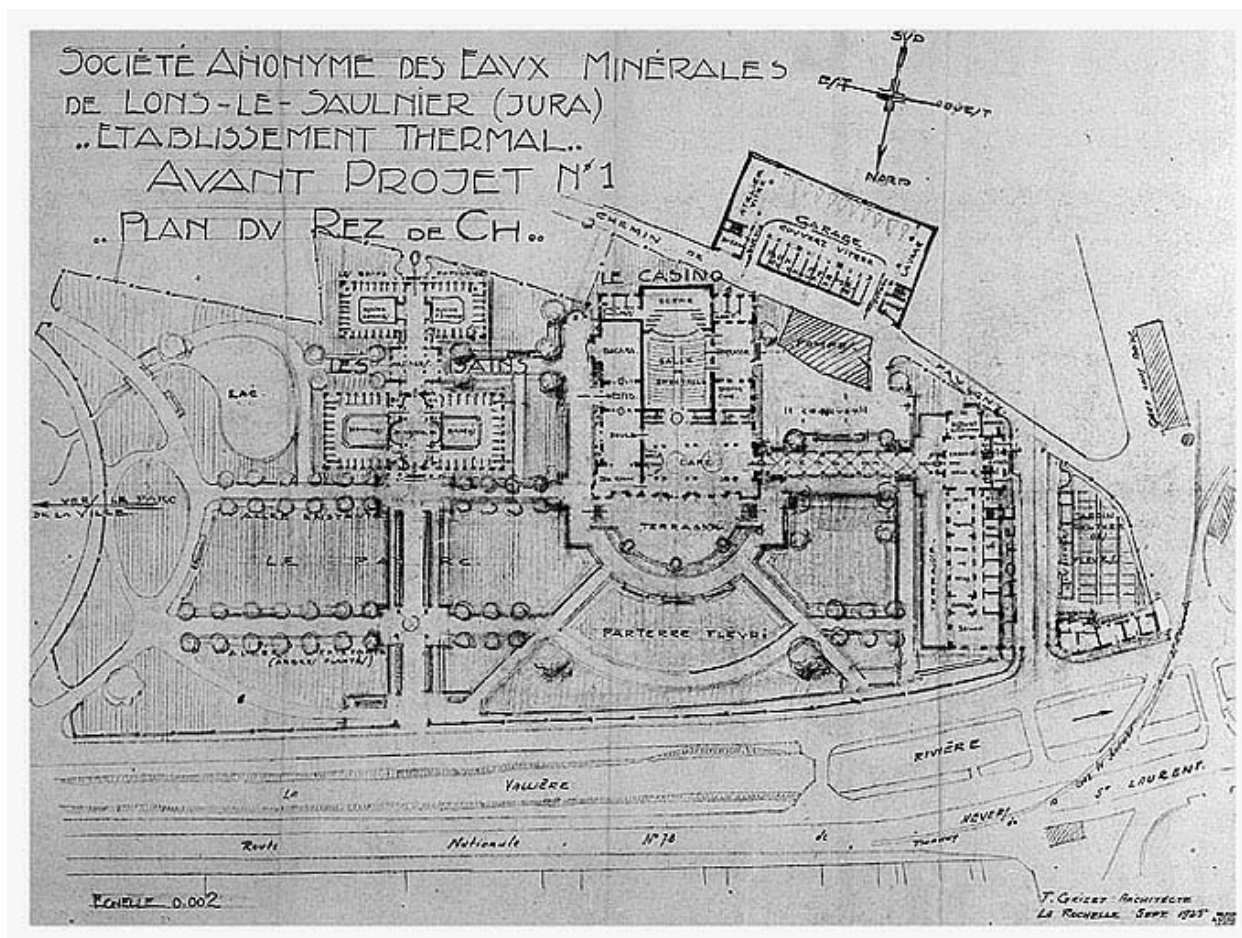

Plan, projet de transformation et d'agrandissement (1925).

Référence du document reproduit :

- **Société anonyme des eaux minérales de Lons-le-Saunier (Jura). Établissement thermal. Avant-projet n°1. Plan du rez-de-chaussée. Septembre 1925.**  
*Société anonyme des eaux minérales de Lons-le-Saunier (Jura). Établissement thermal. Avant-projet n°1. Plan du rez-de-chaussée / [Fernand] Grizet. Septembre 1925. Dessin. Échelle 1/500.*  
Archives municipales, Lons-le-Saunier : Dossier Casino

IVR43\_19833900710V

Auteur de l'illustration : Yves Sancey

Auteur du document reproduit : Fernand Grizet

Date de prise de vue : 1983

(c) Région Bourgogne-Franche-Comté, Inventaire du patrimoine ; (c) Archives communales, Lons-le-Saunier  
reproduction soumise à autorisation du titulaire des droits d'exploitation

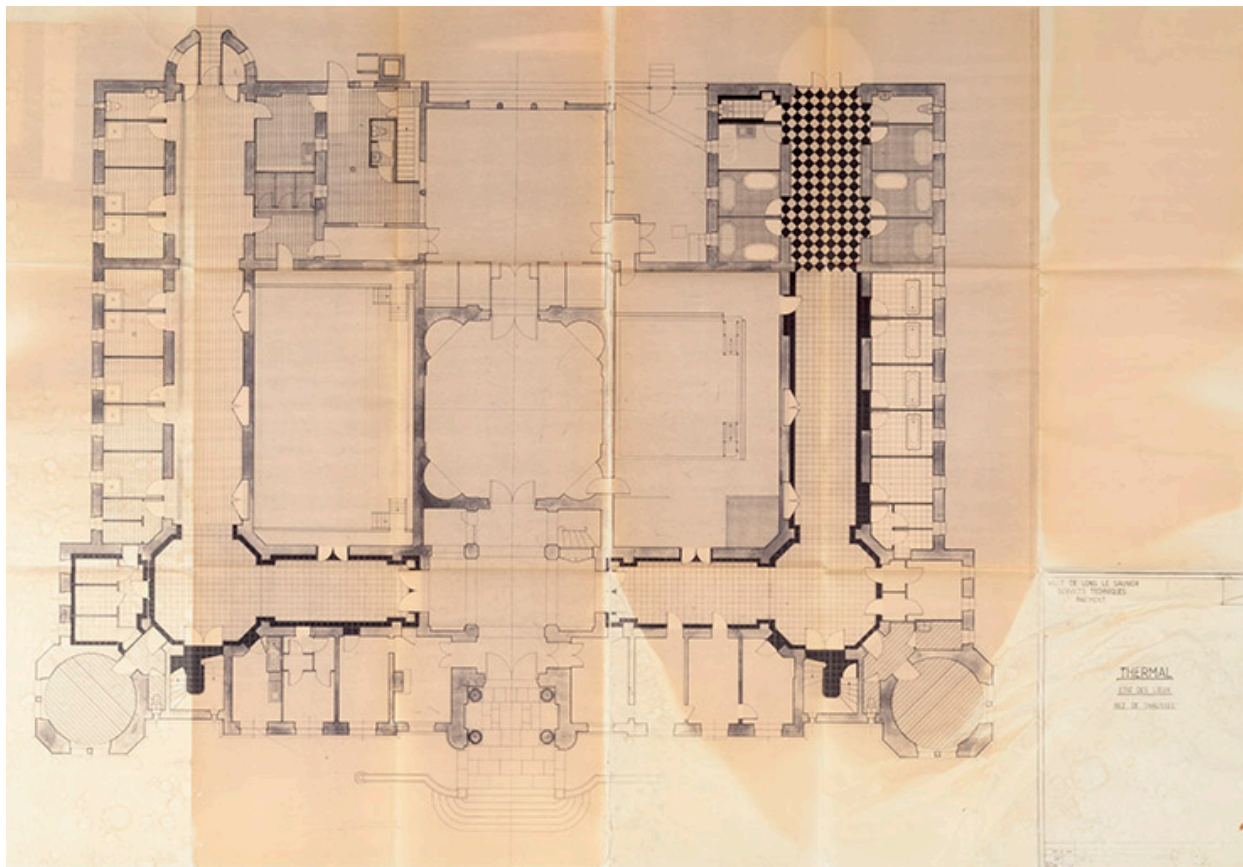

Plan du rez-de-chaussée avant les travaux (14 septembre 1981).

Référence du document reproduit :

- **Ville de Lons-le-Saunier. Services techniques. Bâtiment thermal, état des lieux, rez-de chaussée. 14 septembre 1981.**

*Ville de Lons-le-Saunier. Services techniques. Bâtiment thermal, état des lieux, rez-de chaussée / [auteur inconnu]. 14 septembre 1981. 85 x 123 cm. Échelle 1/50.*

Établissement thermal, Lons-le-Saunier

IVR43\_20233900066NUC4A

Auteur de l'illustration : Jérôme Mongreville

Auteur du document reproduit : auteur inconnu

Date de prise de vue : 2023

(c) Région Bourgogne-Franche-Comté, Inventaire du patrimoine  
reproduction soumise à autorisation du titulaire des droits d'exploitation

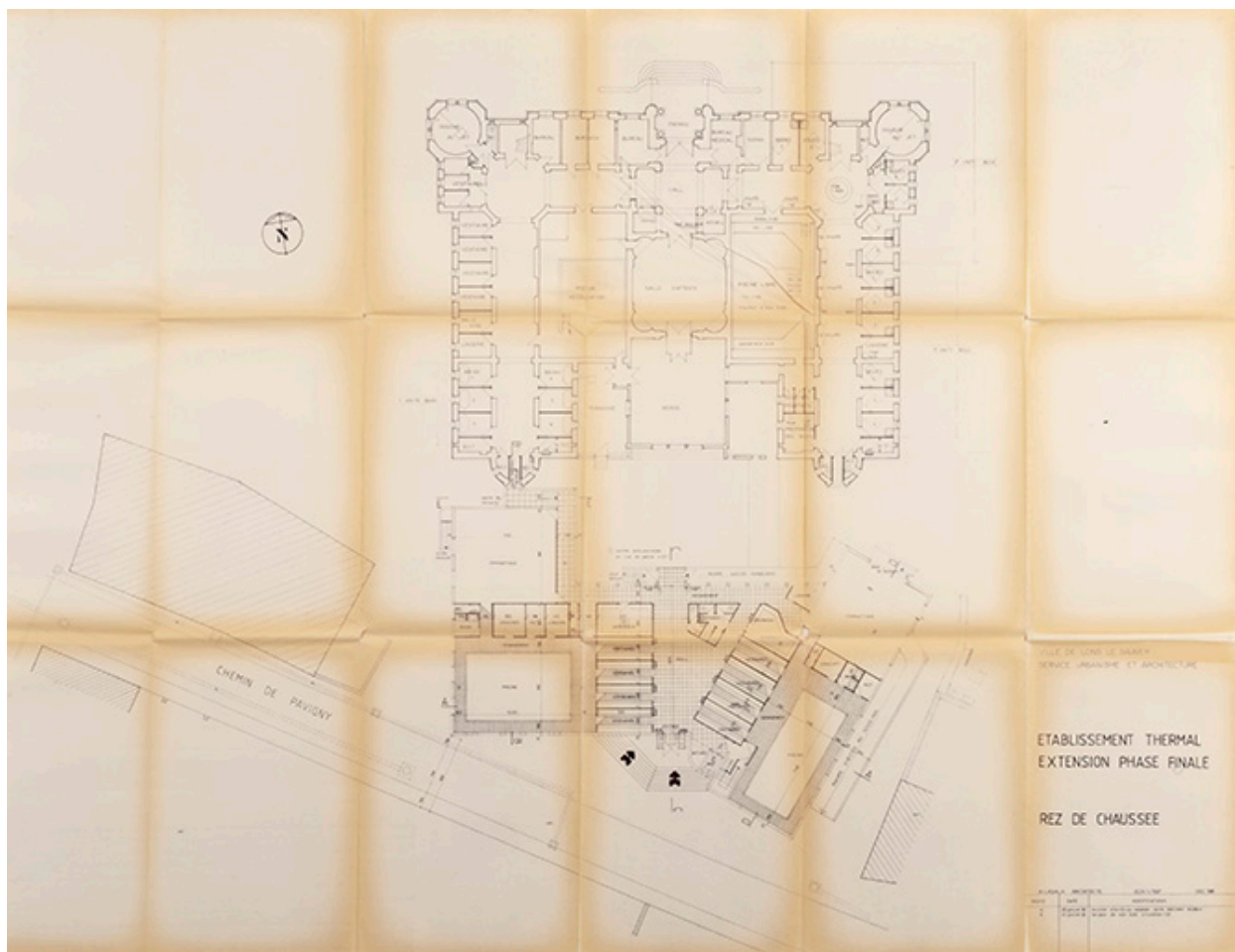

Plan du rez-de-chaussée, projet (décembre 1981).

Référence du document reproduit :

- **Ville de Lons-le-Saunier. Service urbanisme et architecture. Établissement thermal, extension phase finale, rez-de-chaussée. Décembre 1981.**  
*Ville de Lons-le-Saunier. Service urbanisme et architecture. Établissement thermal, extension phase finale, rez-de-chaussée / A. Lasala. Décembre 1981. 88 cm x 117 cm. Échelle 1/100.*  
Établissement thermal, Lons-le-Saunier

IVR43\_20233900063NUC4A

Auteur de l'illustration : Jérôme Mongreville

Auteur du document reproduit : A. Lasala

Date de prise de vue : 2023

(c) Région Bourgogne-Franche-Comté, Inventaire du patrimoine  
reproduction soumise à autorisation du titulaire des droits d'exploitation

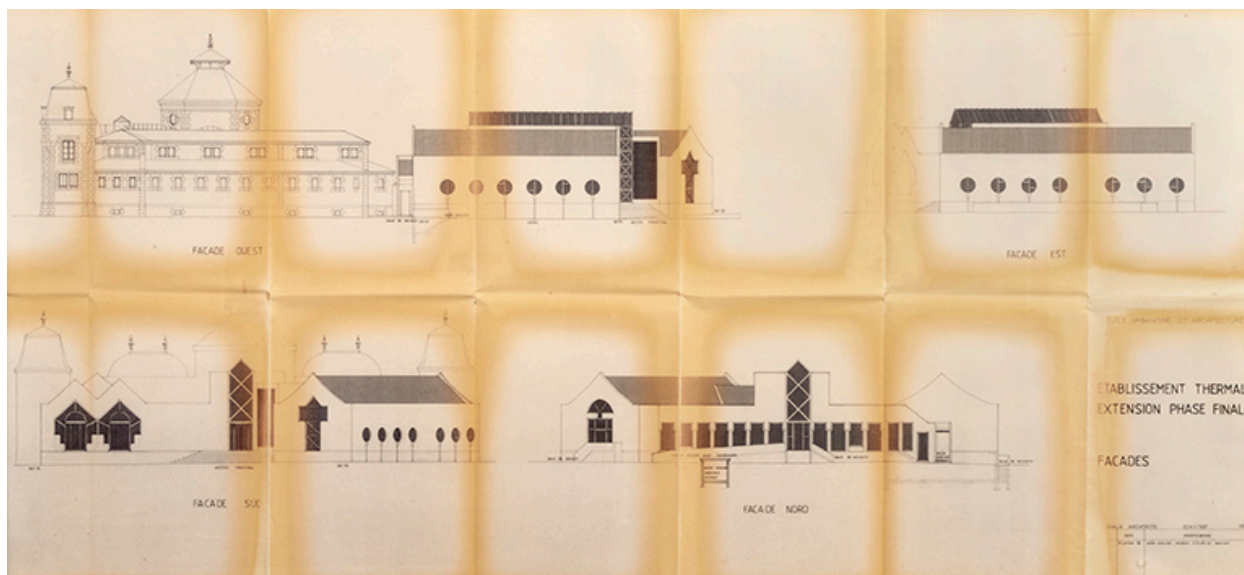

Façades, projet (décembre 1981).

Référence du document reproduit :

- **Ville de Lons-le-Saunier. Service urbanisme et architecture. Établissement thermal, extension phase finale, façades. Décembre 1981.**

*Ville de Lons-le-Saunier. Service urbanisme et architecture. Établissement thermal, extension phase finale, façades / A. Lasala. Décembre 1981. 140 cm x 59 cm. Échelle 1/100.*  
Établissement thermal, Lons-le-Saunier

IVR43\_20233900064NUC4A

Auteur de l'illustration : Jérôme Mongreville

Auteur du document reproduit : A. Lasala

Date de prise de vue : 2023

(c) Région Bourgogne-Franche-Comté, Inventaire du patrimoine  
reproduction soumise à autorisation du titulaire des droits d'exploitation

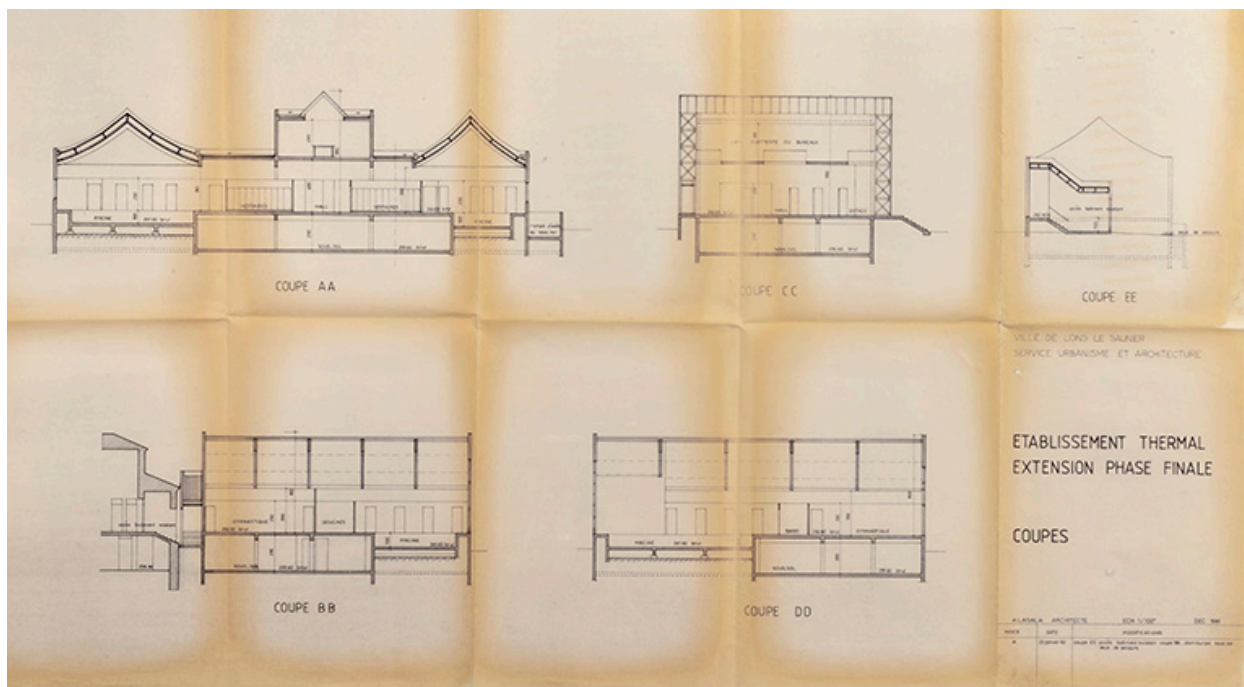

Coupes, projet (décembre 1981).

Référence du document reproduit :

- **Ville de Lons-le-Saunier. Service urbanisme et architecture. Établissement thermal, extension phase finale, coupes. Décembre 1981.**

*Ville de Lons-le-Saunier. Service urbanisme et architecture. Établissement thermal, extension phase finale, coupes / A. Lasala. Décembre 1981. 100 cm x 55 cm. Échelle 1/100.*

Établissement thermal, Lons-le-Saunier

IVR43\_20233900067NUC4A

Auteur de l'illustration : Jérôme Mongreville

Auteur du document reproduit : A. Lasala

Date de prise de vue : 2023

(c) Région Bourgogne-Franche-Comté, Inventaire du patrimoine  
reproduction soumise à autorisation du titulaire des droits d'exploitation



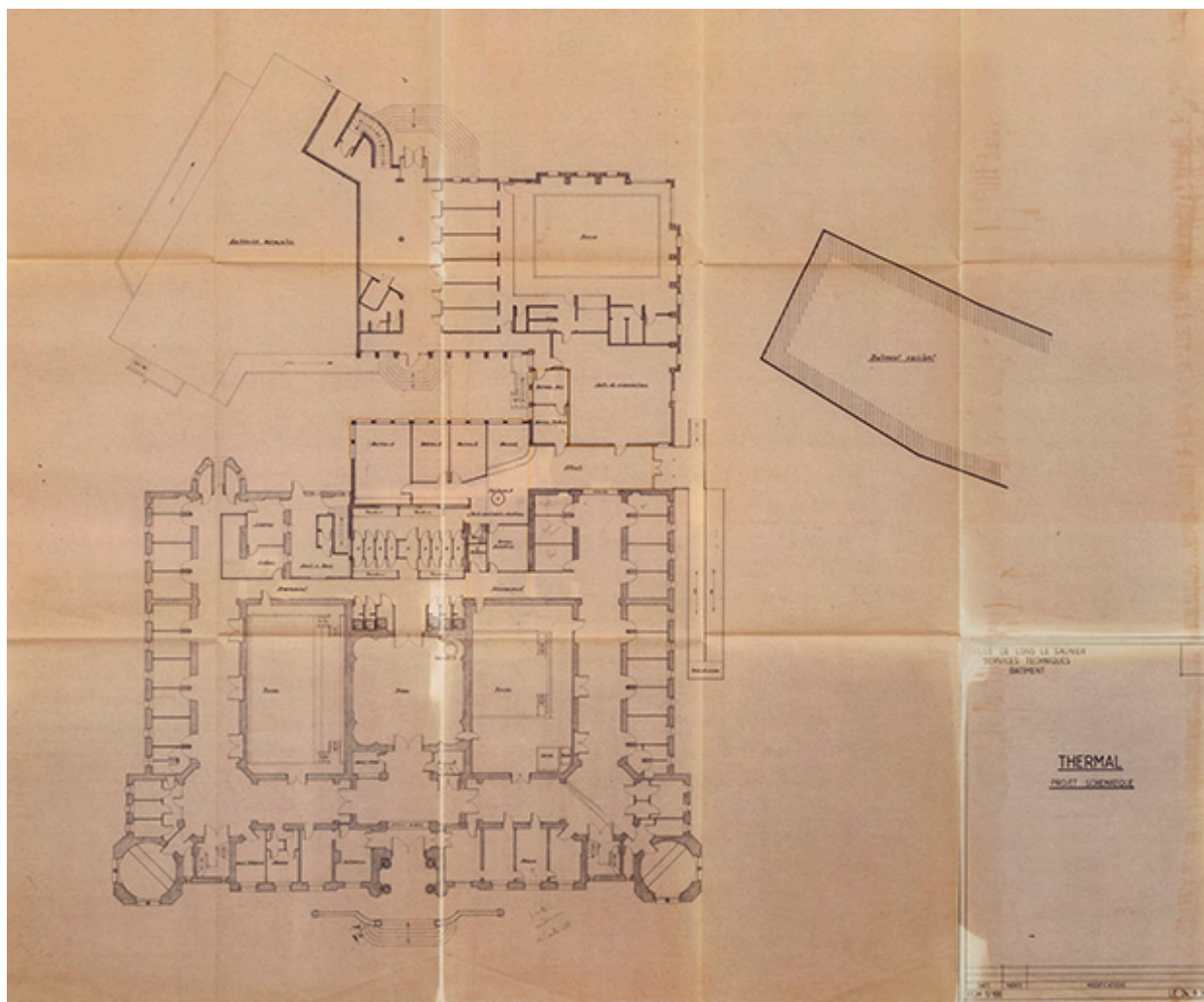

Plan du rez-de-chaussée, projet (24 septembre 1990).

Référence du document reproduit :

- **Ville de Lons-le-Saunier. Services techniques. Bâtiment thermal, projet schématique. 24 septembre 1990.**  
*Ville de Lons-le-Saunier. Services techniques. Bâtiment thermal, projet schématique* / [auteur inconnu]. 24 septembre 1990. 98 x 82 cm. Échelle 1/100.  
Établissement thermal, Lons-le-Saunier

IVR43\_20233900065NUC4A

Auteur de l'illustration : Jérôme Mongreville

Auteur du document reproduit : auteur inconnu

Date de prise de vue : 2023

(c) Région Bourgogne-Franche-Comté, Inventaire du patrimoine  
reproduction soumise à autorisation du titulaire des droits d'exploitation



Façade principale (première moitié du 20e siècle).

Référence du document reproduit :

- **Lons-le-Saunier (Jura). Établissement thermal. [Premier quart du 20e siècle].**  
*Lons-le-Saunier (Jura). Établissement thermal* / [auteur inconnu]. Paris : B.F., [premier quart du 20e siècle].  
Carte postale.  
Collection particulière

IVR43\_20243900490NUC4A

Auteur du document reproduit : auteur inconnu

Date de prise de vue : 2024

(c) Région Bourgogne-Franche-Comté, Inventaire du patrimoine  
reproduction soumise à autorisation du titulaire des droits d'exploitation



Façade principale (première moitié du 20e siècle).

IVR43\_20063900143P

Auteur de l'illustration : Jules Manias

(c) Région Bourgogne-Franche-Comté, Inventaire du patrimoine  
reproduction soumise à autorisation du titulaire des droits d'exploitation



Vue aérienne (années 1950).

IVR43\_19563900160N

Auteur de l'illustration : Roger Henrard

(c) Région Bourgogne-Franche-Comté, Inventaire du patrimoine  
reproduction soumise à autorisation du titulaire des droits d'exploitation



Façade principale (1983).

IVR43\_19833900426X

Auteur de l'illustration : Yves Sancey

Date de prise de vue : 1983

(c) Région Bourgogne-Franche-Comté, Inventaire du patrimoine  
reproduction soumise à autorisation du titulaire des droits d'exploitation



Façade principale (1983).

IVR43\_19833900427X

Auteur de l'illustration : Yves Sancey

Date de prise de vue : 1983

(c) Région Bourgogne-Franche-Comté, Inventaire du patrimoine  
reproduction soumise à autorisation du titulaire des droits d'exploitation



Aile orientale (1983).

IVR43\_19833900097X

Auteur de l'illustration : Yves Sancey

Date de prise de vue : 1983

(c) Région Bourgogne-Franche-Comté, Inventaire du patrimoine  
reproduction soumise à autorisation du titulaire des droits d'exploitation



Aile orientale (1983).

IVR43\_19833900096X

Auteur de l'illustration : Yves Sancey

Date de prise de vue : 1983

(c) Région Bourgogne-Franche-Comté, Inventaire du patrimoine  
reproduction soumise à autorisation du titulaire des droits d'exploitation





Aile orientale (1983).

IVR43\_19833900095X

Auteur de l'illustration : Yves Sancey

Date de prise de vue : 1983

(c) Région Bourgogne-Franche-Comté, Inventaire du patrimoine  
reproduction soumise à autorisation du titulaire des droits d'exploitation



Façade principale.

IVR43\_20213900184NUC4A

Auteur de l'illustration : Jérôme Mongreville

Date de prise de vue : 2021

(c) Région Bourgogne-Franche-Comté, Inventaire du patrimoine  
reproduction soumise à autorisation du titulaire des droits d'exploitation



Façade principale.

IVR43\_20223900738NUC4A

Auteur de l'illustration : Jérôme Mongreville

Date de prise de vue : 2022

(c) Région Bourgogne-Franche-Comté, Inventaire du patrimoine  
reproduction soumise à autorisation du titulaire des droits d'exploitation



Façade principale.

IVR43\_20223900740NUC4A

Auteur de l'illustration : Jérôme Mongreville

Date de prise de vue : 2022

(c) Région Bourgogne-Franche-Comté, Inventaire du patrimoine  
reproduction soumise à autorisation du titulaire des droits d'exploitation



Façade principale.

IVR43\_20223900737NUC4A

Auteur de l'illustration : Jérôme Mongreville

Date de prise de vue : 2022

(c) Région Bourgogne-Franche-Comté, Inventaire du patrimoine  
reproduction soumise à autorisation du titulaire des droits d'exploitation



Façade principale.

IVR43\_20223900742NUC4A

Auteur de l'illustration : Jérôme Mongreville

Date de prise de vue : 2022

(c) Région Bourgogne-Franche-Comté, Inventaire du patrimoine  
reproduction soumise à autorisation du titulaire des droits d'exploitation



Façade principale.

IVR43\_20223900743NUC4A

Auteur de l'illustration : Jérôme Mongreville

Date de prise de vue : 2022

(c) Région Bourgogne-Franche-Comté, Inventaire du patrimoine  
reproduction soumise à autorisation du titulaire des droits d'exploitation



Façade principale, portail.

IVR43\_20223900746NUC4A

Auteur de l'illustration : Jérôme Mongreville

Date de prise de vue : 2022

(c) Région Bourgogne-Franche-Comté, Inventaire du patrimoine  
reproduction soumise à autorisation du titulaire des droits d'exploitation





Façade principale, portail.

IVR43\_20223900749NUC4A

Auteur de l'illustration : Jérôme Mongreville

Date de prise de vue : 2022

(c) Région Bourgogne-Franche-Comté, Inventaire du patrimoine  
reproduction soumise à autorisation du titulaire des droits d'exploitation



Façade principale, portail.

IVR43\_20223900750NUC4A

Auteur de l'illustration : Jérôme Mongreville

Date de prise de vue : 2022

(c) Région Bourgogne-Franche-Comté, Inventaire du patrimoine  
reproduction soumise à autorisation du titulaire des droits d'exploitation



Tour-lanterne.

IVR43\_20223900748NUC4A

Auteur de l'illustration : Jérôme Mongreville

Date de prise de vue : 2022

(c) Région Bourgogne-Franche-Comté, Inventaire du patrimoine  
reproduction soumise à autorisation du titulaire des droits d'exploitation



Tour-lanterne.

IVR43\_20223900751NUC4A

Auteur de l'illustration : Jérôme Mongreville

Date de prise de vue : 2022

(c) Région Bourgogne-Franche-Comté, Inventaire du patrimoine  
reproduction soumise à autorisation du titulaire des droits d'exploitation



Tour-lanterne.

IVR43\_20223900760NUC4A

Auteur de l'illustration : Jérôme Mongreville

Date de prise de vue : 2022

(c) Région Bourgogne-Franche-Comté, Inventaire du patrimoine  
reproduction soumise à autorisation du titulaire des droits d'exploitation



Tour-lanterne.

IVR43\_20223900759NUC4A

Auteur de l'illustration : Jérôme Mongreville

Date de prise de vue : 2022

(c) Région Bourgogne-Franche-Comté, Inventaire du patrimoine  
reproduction soumise à autorisation du titulaire des droits d'exploitation



Façade principale, portail, détail.

IVR43\_20223900747NUC4A

Auteur de l'illustration : Jérôme Mongreville

Date de prise de vue : 2022

(c) Région Bourgogne-Franche-Comté, Inventaire du patrimoine  
reproduction soumise à autorisation du titulaire des droits d'exploitation



Façade principale, portail, détail.

IVR43\_20223900756NUC4A

Auteur de l'illustration : Jérôme Mongreville

Date de prise de vue : 2022

(c) Région Bourgogne-Franche-Comté, Inventaire du patrimoine  
reproduction soumise à autorisation du titulaire des droits d'exploitation





Façade principale, portail, détail.

IVR43\_20223900761NUC4A

Auteur de l'illustration : Jérôme Mongreville

Date de prise de vue : 2022

(c) Région Bourgogne-Franche-Comté, Inventaire du patrimoine  
reproduction soumise à autorisation du titulaire des droits d'exploitation



Façade principale, portail, détail.

IVR43\_20223900754NUC4A

Auteur de l'illustration : Jérôme Mongreville

Date de prise de vue : 2022

(c) Région Bourgogne-Franche-Comté, Inventaire du patrimoine  
reproduction soumise à autorisation du titulaire des droits d'exploitation



Façade principale, portail, détail.

IVR43\_20223900753NUC4A

Auteur de l'illustration : Jérôme Mongreville

Date de prise de vue : 2022

(c) Région Bourgogne-Franche-Comté, Inventaire du patrimoine  
reproduction soumise à autorisation du titulaire des droits d'exploitation



Façade principale, portail, détail.

IVR43\_20223900752NUC4A

Auteur de l'illustration : Jérôme Mongreville

Date de prise de vue : 2022

(c) Région Bourgogne-Franche-Comté, Inventaire du patrimoine  
reproduction soumise à autorisation du titulaire des droits d'exploitation



Façade principale, portail, détail.

IVR43\_20223900758NUC4A

Auteur de l'illustration : Jérôme Mongreville

Date de prise de vue : 2022

(c) Région Bourgogne-Franche-Comté, Inventaire du patrimoine  
reproduction soumise à autorisation du titulaire des droits d'exploitation



Façade principale, pavillon oriental.

IVR43\_20223900744NUC4A

Auteur de l'illustration : Jérôme Mongreville

Date de prise de vue : 2022

(c) Région Bourgogne-Franche-Comté, Inventaire du patrimoine  
reproduction soumise à autorisation du titulaire des droits d'exploitation



Façade principale, pavillon occidental.

IVR43\_20223900745NUC4A

Auteur de l'illustration : Jérôme Mongreville

Date de prise de vue : 2022

(c) Région Bourgogne-Franche-Comté, Inventaire du patrimoine  
reproduction soumise à autorisation du titulaire des droits d'exploitation



Façade principale, pavillon occidental, détail.

IVR43\_20223900757NUC4A

Auteur de l'illustration : Jérôme Mongreville

Date de prise de vue : 2022

(c) Région Bourgogne-Franche-Comté, Inventaire du patrimoine  
reproduction soumise à autorisation du titulaire des droits d'exploitation





Pavillon d'angle nord-est.

IVR43\_20223900741NUC4A

Auteur de l'illustration : Jérôme Mongreville

Date de prise de vue : 2022

(c) Région Bourgogne-Franche-Comté, Inventaire du patrimoine  
reproduction soumise à autorisation du titulaire des droits d'exploitation



Aile orientale.

IVR43\_20223900768NUC4A

Auteur de l'illustration : Jérôme Mongreville

Date de prise de vue : 2022

(c) Région Bourgogne-Franche-Comté, Inventaire du patrimoine  
reproduction soumise à autorisation du titulaire des droits d'exploitation



Aile orientale.

IVR43\_20223900769NUC4A

Auteur de l'illustration : Jérôme Mongreville

Date de prise de vue : 2022

(c) Région Bourgogne-Franche-Comté, Inventaire du patrimoine  
reproduction soumise à autorisation du titulaire des droits d'exploitation



Aile orientale.

IVR43\_20223900770NUC4A

Auteur de l'illustration : Jérôme Mongreville

Date de prise de vue : 2022

(c) Région Bourgogne-Franche-Comté, Inventaire du patrimoine  
reproduction soumise à autorisation du titulaire des droits d'exploitation



Aile occidentale.

IVR43\_20223900771NUC4A

Auteur de l'illustration : Jérôme Mongreville

Date de prise de vue : 2022

(c) Région Bourgogne-Franche-Comté, Inventaire du patrimoine  
reproduction soumise à autorisation du titulaire des droits d'exploitation



Salle de repos (ancienne salle d'attente).

IVR43\_20223900002NUC4A

Auteur de l'illustration : Jérôme Mongreville

Date de prise de vue : 2022

(c) Région Bourgogne-Franche-Comté, Inventaire du patrimoine  
reproduction soumise à autorisation du titulaire des droits d'exploitation



Salle de repos (ancienne salle d'attente).

IVR43\_20223900001NUC4A

Auteur de l'illustration : Jérôme Mongreville

Date de prise de vue : 2022

(c) Région Bourgogne-Franche-Comté, Inventaire du patrimoine  
reproduction soumise à autorisation du titulaire des droits d'exploitation



Salle de repos (ancienne salle d'attente).

IVR43\_20223900004NUC4A

Auteur de l'illustration : Jérôme Mongreville

Date de prise de vue : 2022

(c) Région Bourgogne-Franche-Comté, Inventaire du patrimoine  
reproduction soumise à autorisation du titulaire des droits d'exploitation





Vestiges de la fontaine du vestibule.

IVR43\_20223900008NUC4A

Auteur de l'illustration : Jérôme Mongreville

Date de prise de vue : 2022

(c) Région Bourgogne-Franche-Comté, Inventaire du patrimoine  
reproduction soumise à autorisation du titulaire des droits d'exploitation

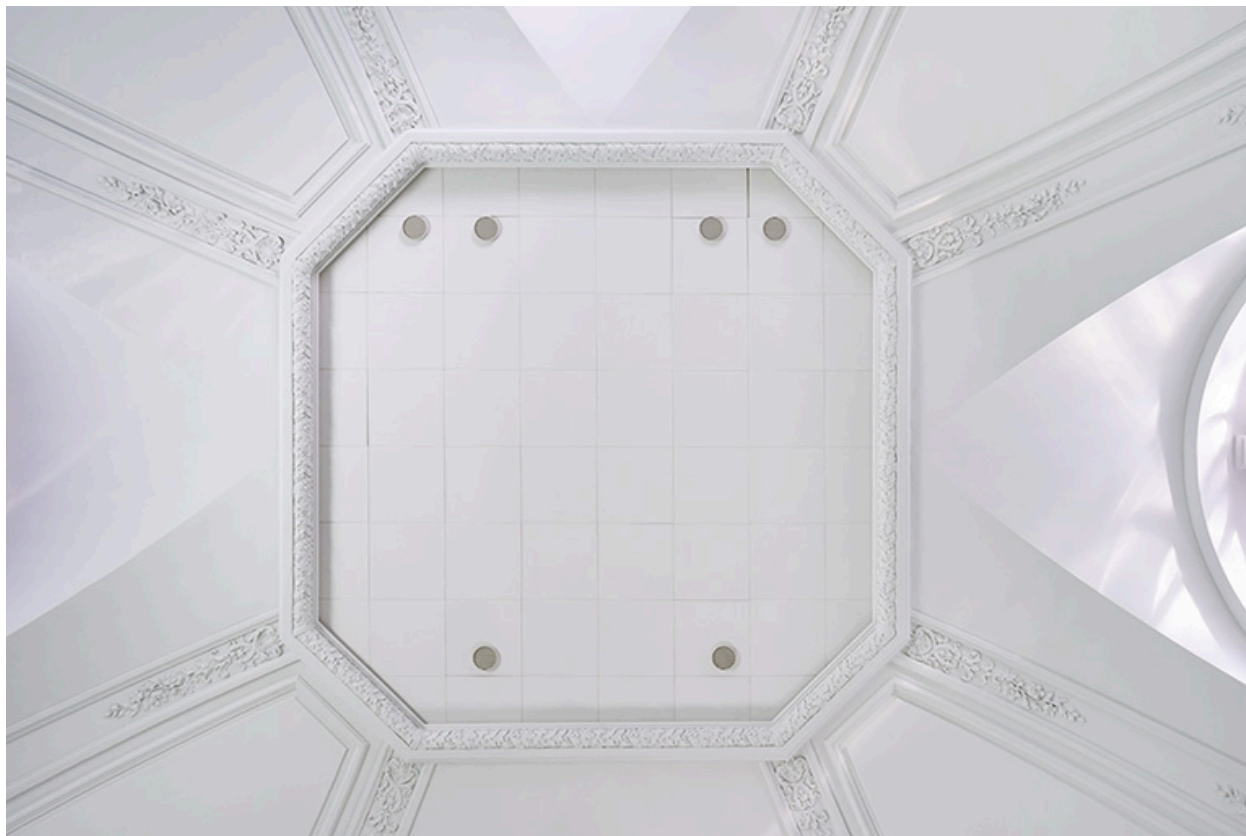

Salle de repos (ancienne salle d'attente), ouverture zénithale aujourd'hui obstruée.

IVR43\_20223900003NUC4A

Auteur de l'illustration : Jérôme Mongreville

Date de prise de vue : 2022

(c) Région Bourgogne-Franche-Comté, Inventaire du patrimoine  
reproduction soumise à autorisation du titulaire des droits d'exploitation



Salle de repos (ancienne salle d'attente), nervures du couvrement.

IVR43\_20223900009NUC4A

Auteur de l'illustration : Jérôme Mongreville

Date de prise de vue : 2022

(c) Région Bourgogne-Franche-Comté, Inventaire du patrimoine  
reproduction soumise à autorisation du titulaire des droits d'exploitation



Salle de repos (ancienne salle d'attente), nervure du couvrement.

IVR43\_20223900010NUC4A

Auteur de l'illustration : Jérôme Mongreville

Date de prise de vue : 2022

(c) Région Bourgogne-Franche-Comté, Inventaire du patrimoine  
reproduction soumise à autorisation du titulaire des droits d'exploitation



Salle de repos (ancienne salle d'attente), nervure du couvrement.

IVR43\_20223900011NUC4A

Auteur de l'illustration : Jérôme Mongreville

Date de prise de vue : 2022

(c) Région Bourgogne-Franche-Comté, Inventaire du patrimoine  
reproduction soumise à autorisation du titulaire des droits d'exploitation



Galerie d'entrée (à gauche) et galerie des Hommes (à droite).

IVR43\_20223900026NUC4A

Auteur de l'illustration : Jérôme Mongreville

Date de prise de vue : 2022

(c) Région Bourgogne-Franche-Comté, Inventaire du patrimoine  
reproduction soumise à autorisation du titulaire des droits d'exploitation



Galerie d'entrée (à gauche) et galerie des Hommes (à droite).

IVR43\_20223900027NUC4A

Auteur de l'illustration : Jérôme Mongreville

Date de prise de vue : 2022

(c) Région Bourgogne-Franche-Comté, Inventaire du patrimoine  
reproduction soumise à autorisation du titulaire des droits d'exploitation



Galerie des Hommes, vue en direction du sud.

IVR43\_20223900025NUC4A

Auteur de l'illustration : Jérôme Mongreville

Date de prise de vue : 2022

(c) Région Bourgogne-Franche-Comté, Inventaire du patrimoine  
reproduction soumise à autorisation du titulaire des droits d'exploitation





Galerie des Hommes, vue en direction du sud.

IVR43\_20223900024NUC4A

Auteur de l'illustration : Jérôme Mongreville

Date de prise de vue : 2022

(c) Région Bourgogne-Franche-Comté, Inventaire du patrimoine  
reproduction soumise à autorisation du titulaire des droits d'exploitation



Galerie d'entrée (à droite) et galerie des Dames (à gauche).

IVR43\_20223900032NUC4A

Auteur de l'illustration : Jérôme Mongreville

Date de prise de vue : 2022

(c) Région Bourgogne-Franche-Comté, Inventaire du patrimoine  
reproduction soumise à autorisation du titulaire des droits d'exploitation



Galerie des Dames, vue en direction du sud.

IVR43\_20223900029NUC4A

Auteur de l'illustration : Jérôme Mongreville

Date de prise de vue : 2022

(c) Région Bourgogne-Franche-Comté, Inventaire du patrimoine  
reproduction soumise à autorisation du titulaire des droits d'exploitation



Galerie des Dames, vue en direction du nord.

IVR43\_20223900031NUC4A

Auteur de l'illustration : Jérôme Mongreville

Date de prise de vue : 2022

(c) Région Bourgogne-Franche-Comté, Inventaire du patrimoine  
reproduction soumise à autorisation du titulaire des droits d'exploitation



Salle de douche du pavillon d'angle nord-est.

IVR43\_20223900030NUC4A

Auteur de l'illustration : Jérôme Mongreville

Date de prise de vue : 2022

(c) Région Bourgogne-Franche-Comté, Inventaire du patrimoine  
reproduction soumise à autorisation du titulaire des droits d'exploitation



Salle de douche du pavillon d'angle nord-est.

IVR43\_20223900033NUC4A

Auteur de l'illustration : Jérôme Mongreville

Date de prise de vue : 2022

(c) Région Bourgogne-Franche-Comté, Inventaire du patrimoine  
reproduction soumise à autorisation du titulaire des droits d'exploitation



Bassin, à l'emplacement de l'ancienne piscine des Dames.

IVR43\_20223900072NUC4A

Auteur de l'illustration : Jérôme Mongreville

Date de prise de vue : 2022

(c) Région Bourgogne-Franche-Comté, Inventaire du patrimoine  
reproduction soumise à autorisation du titulaire des droits d'exploitation



Bassin, à l'emplacement de l'ancienne piscine des Dames.

IVR43\_20223900071NUC4A

Auteur de l'illustration : Jérôme Mongreville

Date de prise de vue : 2022

(c) Région Bourgogne-Franche-Comté, Inventaire du patrimoine  
reproduction soumise à autorisation du titulaire des droits d'exploitation





Bassin, à l'emplacement de l'ancienne piscine des Dames.

IVR43\_20223900070NUC4A

Auteur de l'illustration : Jérôme Mongreville

Date de prise de vue : 2022

(c) Région Bourgogne-Franche-Comté, Inventaire du patrimoine  
reproduction soumise à autorisation du titulaire des droits d'exploitation



Bassin, à l'emplacement de l'ancienne piscine des Hommes.

IVR43\_20223900036NUC4A

Auteur de l'illustration : Jérôme Mongreville

Date de prise de vue : 2022

(c) Région Bourgogne-Franche-Comté, Inventaire du patrimoine  
reproduction soumise à autorisation du titulaire des droits d'exploitation



Bassin, à l'emplacement de l'ancienne piscine des Hommes.

IVR43\_20223900037NUC4A

Auteur de l'illustration : Jérôme Mongreville

Date de prise de vue : 2022

(c) Région Bourgogne-Franche-Comté, Inventaire du patrimoine  
reproduction soumise à autorisation du titulaire des droits d'exploitation



Bassin, à l'emplacement de l'ancienne piscine des Hommes).

IVR43\_20223900035NUC4A

Auteur de l'illustration : Jérôme Mongreville

Date de prise de vue : 2022

(c) Région Bourgogne-Franche-Comté, Inventaire du patrimoine  
reproduction soumise à autorisation du titulaire des droits d'exploitation



Ancienne entrée de la façade sud, transformée en buvette.

IVR43\_20223900038NUC4A

Auteur de l'illustration : Jérôme Mongreville

Date de prise de vue : 2022

(c) Région Bourgogne-Franche-Comté, Inventaire du patrimoine  
reproduction soumise à autorisation du titulaire des droits d'exploitation



Escalier conduisant aux combles au-dessus de l'ancienne salle d'attente.

IVR43\_20223900073NUC4A

Auteur de l'illustration : Jérôme Mongreville

Date de prise de vue : 2022

(c) Région Bourgogne-Franche-Comté, Inventaire du patrimoine  
reproduction soumise à autorisation du titulaire des droits d'exploitation



Comble au-dessus de l'ancienne salle d'attente.

IVR43\_20223900077NUC4A

Auteur de l'illustration : Jérôme Mongreville

Date de prise de vue : 2022

(c) Région Bourgogne-Franche-Comté, Inventaire du patrimoine  
reproduction soumise à autorisation du titulaire des droits d'exploitation



Comble au-dessus de l'ancienne salle d'attente.

IVR43\_20223900078NUC4A

Auteur de l'illustration : Jérôme Mongreville

Date de prise de vue : 2022

(c) Région Bourgogne-Franche-Comté, Inventaire du patrimoine  
reproduction soumise à autorisation du titulaire des droits d'exploitation





Comble au-dessus de l'ancienne salle d'attente, vue en direction de l'extension de 2007.

IVR43\_20223900076NUC4A

Auteur de l'illustration : Jérôme Mongreville

Date de prise de vue : 2022

(c) Région Bourgogne-Franche-Comté, Inventaire du patrimoine  
reproduction soumise à autorisation du titulaire des droits d'exploitation



Galerie nord du sous-sol, sous le vestibule.

IVR43\_20223900034NUC4A

Auteur de l'illustration : Jérôme Mongreville

Date de prise de vue : 2022

(c) Région Bourgogne-Franche-Comté, Inventaire du patrimoine  
reproduction soumise à autorisation du titulaire des droits d'exploitation



Travaux d'agrandissement, photographie prise en 1983.

IVR43\_19833900094X

Auteur de l'illustration : Yves Sancey

Date de prise de vue : 1983

(c) Région Bourgogne-Franche-Comté, Inventaire du patrimoine  
reproduction soumise à autorisation du titulaire des droits d'exploitation



Entrée actuelle.

IVR43\_20223900765NUC4A

Auteur de l'illustration : Jérôme Mongreville

Date de prise de vue : 2022

(c) Région Bourgogne-Franche-Comté, Inventaire du patrimoine  
reproduction soumise à autorisation du titulaire des droits d'exploitation



Entrée actuelle.

IVR43\_20223900766NUC4A

Auteur de l'illustration : Jérôme Mongreville

Date de prise de vue : 2022

(c) Région Bourgogne-Franche-Comté, Inventaire du patrimoine  
reproduction soumise à autorisation du titulaire des droits d'exploitation



Piscine de l'extension de 1983 (à gauche).

IVR43\_20223900767NUC4A

Auteur de l'illustration : Jérôme Mongreville

Date de prise de vue : 2022

(c) Région Bourgogne-Franche-Comté, Inventaire du patrimoine  
reproduction soumise à autorisation du titulaire des droits d'exploitation



Piscine de l'extension de 1983.

IVR43\_20223900039NUC4A

Auteur de l'illustration : Jérôme Mongreville

Date de prise de vue : 2022

(c) Région Bourgogne-Franche-Comté, Inventaire du patrimoine  
reproduction soumise à autorisation du titulaire des droits d'exploitation



Piscine de l'extension de 1983.

IVR43\_20223900040NUC4A

Auteur de l'illustration : Jérôme Mongreville

Date de prise de vue : 2022

(c) Région Bourgogne-Franche-Comté, Inventaire du patrimoine  
reproduction soumise à autorisation du titulaire des droits d'exploitation





Piscine de l'extension de 1983.

IVR43\_20223900041NUC4A

Auteur de l'illustration : Jérôme Mongreville

Date de prise de vue : 2022

(c) Région Bourgogne-Franche-Comté, Inventaire du patrimoine  
reproduction soumise à autorisation du titulaire des droits d'exploitation



Piscine de l'extension de 2007 (à droite).

IVR43\_20223900764NUC4A

Auteur de l'illustration : Jérôme Mongreville

Date de prise de vue : 2022

(c) Région Bourgogne-Franche-Comté, Inventaire du patrimoine  
reproduction soumise à autorisation du titulaire des droits d'exploitation



Piscine de l'extension de 2007.

IVR43\_20223900762NUC4A

Auteur de l'illustration : Jérôme Mongreville

Date de prise de vue : 2022

(c) Région Bourgogne-Franche-Comté, Inventaire du patrimoine  
reproduction soumise à autorisation du titulaire des droits d'exploitation



Piscine de l'extension de 2007.

IVR43\_20223900763NUC4A

Auteur de l'illustration : Jérôme Mongreville

Date de prise de vue : 2022

(c) Région Bourgogne-Franche-Comté, Inventaire du patrimoine  
reproduction soumise à autorisation du titulaire des droits d'exploitation



Piscine de l'extension de 2007.

IVR43\_20223900067NUC4A

Auteur de l'illustration : Jérôme Mongreville

Date de prise de vue : 2022

(c) Région Bourgogne-Franche-Comté, Inventaire du patrimoine  
reproduction soumise à autorisation du titulaire des droits d'exploitation



Piscine de l'extension de 2007.

IVR43\_20223900068NUC4A

Auteur de l'illustration : Jérôme Mongreville

Date de prise de vue : 2022

(c) Région Bourgogne-Franche-Comté, Inventaire du patrimoine  
reproduction soumise à autorisation du titulaire des droits d'exploitation

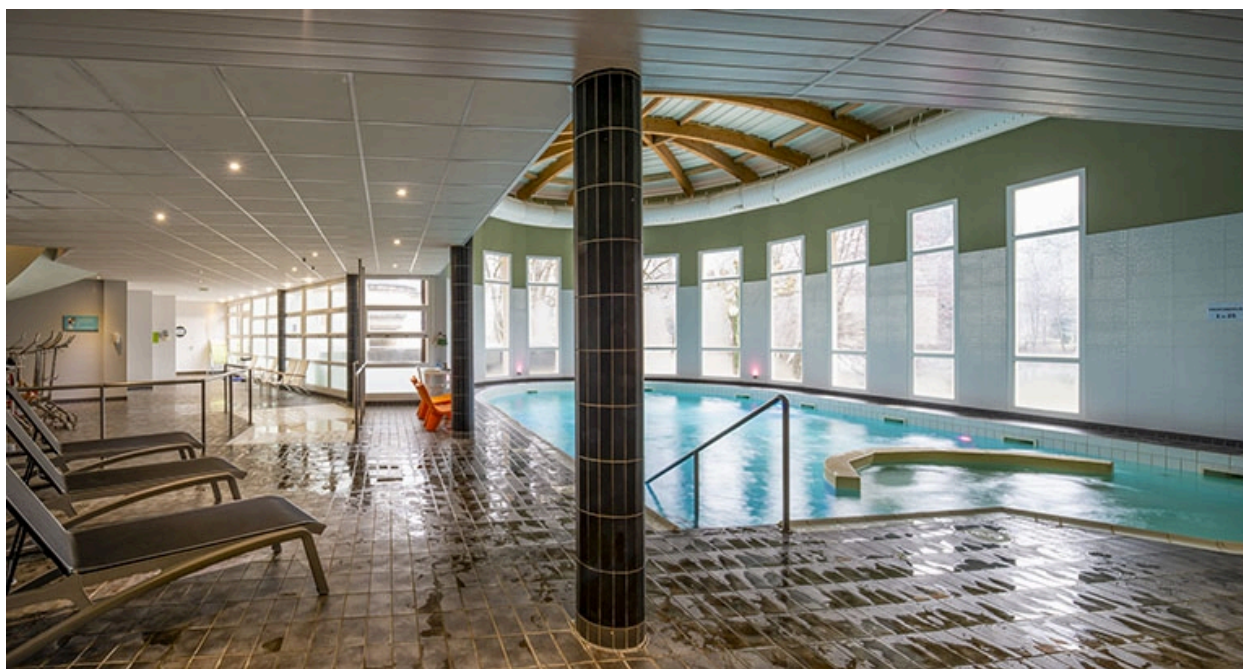

Piscine de l'extension de 2007.

IVR43\_20223900069NUC4A

Auteur de l'illustration : Jérôme Mongreville

Date de prise de vue : 2022

(c) Région Bourgogne-Franche-Comté, Inventaire du patrimoine  
reproduction soumise à autorisation du titulaire des droits d'exploitation