

Franche-Comté, Haute-Saône
Ambiéwillers

village d'Ambiéwillers

Références du dossier

Numéro de dossier : IA70000626

Date de l'enquête initiale : 2015

Date(s) de rédaction : 2015

Cadre de l'étude : enquête thématique régionale val de Saône

Degré d'étude : étudié

Désignation

Dénomination : village

Compléments de localisation

Milieu d'implantation :

Réseau hydrographique : le Coney ; canal de l' est

Références cadastrales :

Historique

Ambiéwillers tire son origine du latin *villare* et du nom d'une personne germanique. Un pouillé (registre ecclésiastique) de 1275 mentionne la commune sous le nom d'*Abonveler*.

A l'instar des villages proches de la région, le bâti s'organise autour de l'église et en village-rue. L'activité agricole est prédominante et se caractérise par la ferme-bloc. Le développement des verreries et de la métallurgie diversifie l'activité économique de ces bourgs, si bien qu'au 19^e siècle, l'essor industriel est significatif. La forge puis clouterie au hameau de Freland emploie jusqu'à 27 personnes au milieu du siècle. La démographie du village atteint son niveau le plus haut en 1861 avec 492 habitants.

De simple hameau au 13^e siècle, Ambiéwillers est devenu, au 19^e siècle, un village dynamique qui se transforme. Le cadastre est réalisé en 1834 suite à l'agrandissement de l'église en 1830. Au cours du 19^e siècle, le conseil municipal vote la construction de nombreux équipements communaux :

- en 1839, une école est construite avec l'accord de la préfecture. Dans le premier quart du 20^e siècle, les écoles de filles et de garçons sont réunies avec aménagement d'une cour de récréation et de cabinets d'aisance (à l'emplacement de l'actuelle mairie),

- des fontaines et des abreuvoirs sont installés le long de la route principale en parallèle de la modernisation du réseau d'alimentation afin de proposer des jets continus sur les fontaines ;

- la préfecture autorise la construction d'une remise pour la pompe à incendie ;

- enfin, la construction du canal de l'Est vers la fin du 19^e siècle contribue également au dynamisme du territoire ;

Au cours du 20^e siècle s'amorce le déclin industriel avec pour conséquence principale une forte chute démographique comme dans de nombreux villages hauts-saônois et vosgiens après la première guerre mondiale.

Période(s) principale(s) : 13^e siècle, 19^e siècle, 20^e siècle

Références documentaires

Documents d'archive

- **2 O 1194 / ambiéwillers : Travaux concernant divers bâtiments , réparations à l'église, à la cure et aux deux écoles (1865-1867)**

Archives départementales de la Haute-Saône, Vesoul. 2 O 1194 / Ambiévillers : Travaux concernant divers bâtiments , réparations à l'église, à la cure et aux deux écoles (1865-1867)
Archives départementales de la Haute-Saône, Vesoul : 2 O 1194

- **13 E dépôt 29/M1. Édifices du culte et cimetière ; Édifices à usage d'établissements d'enseignement, de sciences et d'art (1839-1913)**

Archives départementales de la Haute-Saône, Vesoul. 13 E dépôt 29/M1. Édifices du culte et cimetière ; Édifices à usage d'établissements d'enseignement, de sciences et d'art de la commune d'Ambiévillers (1839-1913).

Archives départementales de la Haute-Saône, Vesoul : 13 E dépôt 29/M1

- **3 P 2933 Plan cadastral (1834)**

Cadastré napoléonien, Ambiévillers. Feuilles de sections. 1834, papier.

Archives départementales de la Haute-Saône, Vesoul : 3 P 2933

Documents figurés

- **Plan du village extrait du plan cadastral de la commune d'Ambiévillers, section B. 1834.**

Plan du village extrait du plan cadastral de la commune d'Ambiévillers, section B. Dessin (plume-lavis), dressé par le géomètre Gonzal, 1834, échelle 1/1250.

Archives départementales de la Haute-Saône, Vesoul : 3 P 2933

Bibliographie

- **La Haute-Saône : nouveau dictionnaire des communes. Tome I, [Abelcourt-Bourguignon] . 1972.**

La Haute-Saône : nouveau dictionnaire des communes. Tome I, [Abelcourt-Bourguignon].-Vesoul (70) : Société d'agriculture, lettres, sciences du arts de la Haute-Saône, 1972

Région Bourgogne-Franche-Comté, Inventaire et Patrimoine, Besançon : R.US 147

Illustrations



Plan du village extrait
du plan cadastral 1834.

Phot.

IVR43_20187000223NUC2A



Vue générale de la Grande rue.

Phot. Sonia Dourlot

IVR43_20157001058NUC2A



Alignement de fermes, Grande rue.

Phot. Sonia Dourlot

IVR43_20157001048NUC4A



Alignement de fermes, Grande rue.

Phot. Sonia Dourlot

IVR43_20157001059NUC4A



Ferme à trois travées.

Phot. Sonia Dourlot

IVR43_20157001060NUC4A



ferme, Grande rue.

Phot. Sonia Dourlot

IVR43_20157001049NUC2A



Fontaine-lavoir au centre du village.
Phot. Sonia Dourlot
IVR43_20157001043NUC2A

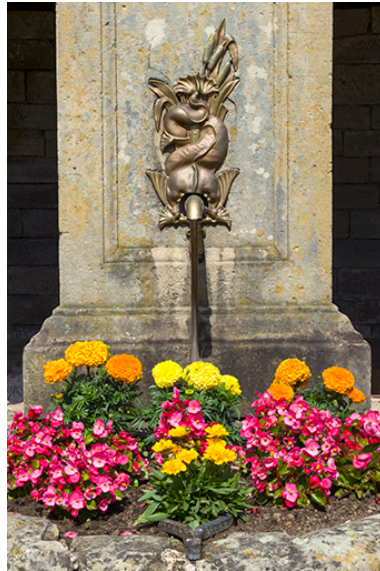

Détail d'une fontaine.
Phot. Sonia Dourlot
IVR43_20157001044NUC2A



Fontaine-abreuvoir, Grande rue.
Phot. Sonia Dourlot
IVR43_20157001047NUC4A

Dossiers liés

Dossiers de synthèse :

le val de Saône - aire d'étude (IA70001083)

présentation de la commune d'Ambiévillers (IA70000622) Franche-Comté, Haute-Saône, Ambiévillers

Oeuvre(s) contenue(s) :

Oeuvre(s) en rapport :

église Saint-Barthélemy (IA70000623) Franche-Comté, Haute-Saône, Ambiévillers, rue de l'Église

fontaine-lavoir (IA70000633) Franche-Comté, Haute-Saône, Ambiévillers, rue Grande

mairie-école (IA70000632) Franche-Comté, Haute-Saône, Ambiévillers, 26 rue Grande

presbytère (IA70000624) Franche-Comté, Haute-Saône, Ambiévillers, 1 rue de l'Église

Auteur(s) du dossier : Guillaume Gézolme

Copyright(s) : (c) Région Bourgogne-Franche-Comté, Inventaire du patrimoine



Plan du village extrait du plan cadastral 1834.

Référence du document reproduit :

- **Plan du village extrait du plan cadastral de la commune d'Ambiévillers, section B. 1834.**
Plan du village extrait du plan cadastral de la commune d'Ambiévillers, section B. Dessin (plume-lavis), dressé par le géomètre Gonzal, 1834, échelle 1/1250.
Archives départementales de la Haute-Saône, Vesoul : 3 P 2933

IVR43_20187000223NUC2A

Auteur de l'illustration :

Date de prise de vue : 2018

(c) Région Bourgogne-Franche-Comté, Inventaire du patrimoine
reproduction soumise à autorisation du titulaire des droits d'exploitation



Vue générale de la Grande rue.

IVR43_20157001058NUC2A

Auteur de l'illustration : Sonia Dourlot

Date de prise de vue : 2015

(c) Région Bourgogne-Franche-Comté, Inventaire du patrimoine
reproduction soumise à autorisation du titulaire des droits d'exploitation



Alignement de fermes, Grande rue.

IVR43_20157001048NUC4A

Auteur de l'illustration : Sonia Dourlot

Date de prise de vue : 2015

(c) Région Bourgogne-Franche-Comté, Inventaire du patrimoine
reproduction soumise à autorisation du titulaire des droits d'exploitation

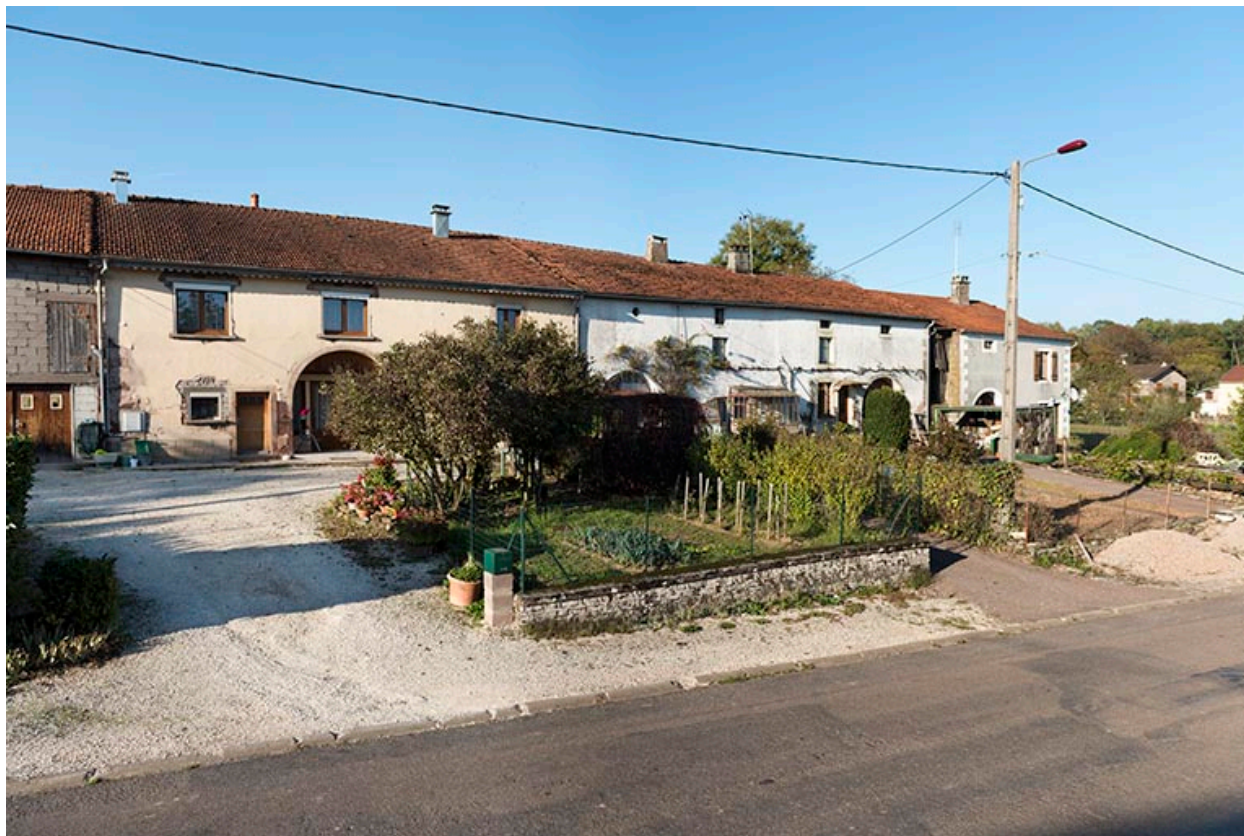

Alignement de fermes, Grande rue.

IVR43_20157001059NUC4A

Auteur de l'illustration : Sonia Dourlot

Date de prise de vue : 2015

(c) Région Bourgogne-Franche-Comté, Inventaire du patrimoine
reproduction soumise à autorisation du titulaire des droits d'exploitation



Ferme à trois travées.

IVR43_20157001060NUC4A

Auteur de l'illustration : Sonia Dourlot

Date de prise de vue : 2015

(c) Région Bourgogne-Franche-Comté, Inventaire du patrimoine
reproduction soumise à autorisation du titulaire des droits d'exploitation



ferme, Grande rue.

IVR43_20157001049NUC2A

Auteur de l'illustration : Sonia Dourlot

Date de prise de vue : 2015

(c) Région Bourgogne-Franche-Comté, Inventaire du patrimoine
reproduction soumise à autorisation du titulaire des droits d'exploitation



Fontaine-lavoir au centre du village.

IVR43_20157001043NUC2A

Auteur de l'illustration : Sonia Dourlot

Date de prise de vue : 2015

(c) Région Bourgogne-Franche-Comté, Inventaire du patrimoine
reproduction soumise à autorisation du titulaire des droits d'exploitation



Détail d'une fontaine.

IVR43_20157001044NUC2A

Auteur de l'illustration : Sonia Dourlot

Date de prise de vue : 2015

(c) Région Bourgogne-Franche-Comté, Inventaire du patrimoine
reproduction soumise à autorisation du titulaire des droits d'exploitation



Fontaine-abreuvoir, Grande rue.

IVR43_20157001047NUC4A

Auteur de l'illustration : Sonia Dourlot

Date de prise de vue : 2015

(c) Région Bourgogne-Franche-Comté, Inventaire du patrimoine
reproduction soumise à autorisation du titulaire des droits d'exploitation