

Franche-Comté, Haute-Saône  
Luxeuil-les-Bains  
10 rue de Grammont

## maison 10 rue de Grammont dite Villa du Châtigny

### Références du dossier

Numéro de dossier : IA70001138  
Date de l'enquête initiale : 2020  
Date(s) de rédaction : 2020  
Cadre de l'étude : enquête thématique régionale thermalisme en Bourgogne-Franche-Comté (1e)  
Degré d'étude : étudié

### Désignation

Dénomination : maison  
Précision sur la dénomination : maison de villégiature  
Destinations successives : hôtel de voyageurs

### Compléments de localisation

Milieu d'implantation : en ville  
Références cadastrales : 2020, AL, 5. Demeure ; 2020, AL, 3-4, 6-11. Parc et dépendances

### Historique

La maison est construite par Ferdinand, marquis de Grammont. Elle porte la date de 1881. Le nom de l'architecte n'est pas connu. Albert Salomon fait plusieurs projets de transformation de la maison, du bâtiment annexe, des communs et des écuries en 1924.

Période(s) principale(s) : 4e quart 19e siècle ()  
Dates : 1881 (porte la date)  
Auteur(s) de l'oeuvre : maître d'oeuvre inconnu, Albert Salomon (architecte, attribution par source)

### Description

La maison est construite en grès des Vosges. Son toit est en ardoise.

### Éléments descriptifs

Matériau(x) du gros-oeuvre, mise en oeuvre et revêtement : grès, pierre de taille  
Matériau(x) de couverture : ardoise  
Plan : plan rectangulaire régulier  
Étage(s) ou vaisseau(x) : 2 étages carrés, étage de comble  
Élévations extérieures : élévation ordonnancée  
Type(s) de couverture : toit à longs pans brisés ; croupe brisée

### Statut, intérêt et protection

Intérêt de l'oeuvre : à signaler  
Statut de la propriété : propriété privée

## Présentation

Ferdinand, marquis de Grammont, propriétaire de la Maison Desgranges et constructeur de l'hôpital qui porte aujourd'hui son nom, est propriétaire du terrain jusqu'en 1880. Il le vend à cette date à Charles Chauvet, négociant à Paris puis rentier à Luxeuil-les-Bains. Le nouveau propriétaire fait construire une grande demeure (53 ouvertures) entre 1881 et 1883. Son nom ("Villa du Châtigny") s'explique par la présence d'un bois de châtaigniers à son emplacement. Les communs situés au sud, à l'entrée du domaine depuis l'actuelle rue Sainte-Anne, doivent être contemporains. Ils comprennent un premier groupe de trois bâtiments disposés autour d'une cour et comprenant une écurie, une sellerie et une remise ; un autre bâtiment abrite une seconde écurie au rez-de-chaussée et un logement à l'étage. De cette époque date également deux autres édifices qui sont des dépendances. La "maison de jardinier" à 7 ouvertures (vers 1883) est construite sur la même parcelle (C 116) au nord de la demeure principale. La "maison" à 9 ouvertures (vers 1884) construite sur une parcelle voisine (C 110) doit être quand à elle l'édifice bâti à l'angle sud-ouest du parc et donnant sur la rue de Grammont, peut-être la maison d'un gardien. En 1891, Charles Chauvet propose de construire un bâtiment pour le casino, jusqu'alors abrité dans le Salon Monnier qui menace alors ruine. Il tente de rallier les habitants à sa cause en faisant distribuer un "avis" et une "circulaire" imprimés dans lesquels on apprend qu'un plan a déjà été dessiné et qu'il est exposé dans la "vitrine Pattegay". La proposition n'est pas retenue, et le casino est transféré dans la Maison Desgranges en 1895. Sa veuve et son fils deviennent propriétaires de la demeure à la mort de Chauvet en 1892.

La demeure et ses dépendances sont vendus par Madame Chauvet en 1918 pour un montant de 100.000 francs. Le nouveau propriétaire, Péquignot, la cède immédiatement tout en conservant les bois situés à l'est. Les bâtiments passent successivement à Marie-Honoré Mangel, négociant à Cornimont (Vosges), puis à Alfred Colle, industriel dans le domaine de la filature et député de la Haute-Saône de 1898 à 1902. Alfred Colle souhaite transformer le "château" en "maison de cure" et s'adresse à l'architecte Albert Salomon, de Belfort. Plusieurs dessins (30 J 160) correspondent à des projets d'aménagement de chambres à coucher non seulement dans la demeure principale et la "maison du jardinier" mais aussi dans les anciennes écuries, entre mars et octobre 1924. Le revenu net de la demeure principale est évalué à 15.000 francs par an, celui des deux annexes à 3.750 francs chacune. Le parc s'étend à cette époque sur deux hectares. La direction médicale de l'établissement est assurée par le docteur Louis Pierra. La présence d'une "source thermale" est attestée au nord de la villa, d'après un plan (30 J 160). Le jardin qui s'étend devant la façade principale jusqu'à la rue de Grammont est agrémenté d'une petite rivière et de deux bassins circulaires.

Le domaine est acquis par Anna Gould, duchesse de Talleyrand, en 1927. Riche héritière américaine, elle est d'abord l'épouse de Boni de Castellane de 1895 à 1906 avant de se remarier à Hélie de Talleyrand-Périgord en 1908. Lors de ses premières cures à Luxeuil, elle séjourne au Moden Hôtel. D'après Desgranges (1993), l'achat de la Villa de Châtigny entraîne des travaux à l'intérieur, mais les séjours de la duchesse de Talleyrand à Luxeuil semble avoir été rares. En 1947, la demeure est vendue à Monsieur et Madame Gebbs, auparavant propriétaires d'un hôtel à Francheville incendié par l'occupant allemand pendant la Seconde Guerre mondiale. Ils y ouvrent un hôtel de 24 chambres, dont l'activité cesse dans les années 1960. La Villa du Châtigny est aujourd'hui une demeure de particuliers.

## Références documentaires

### Documents d'archive

- **Archives départementales de la Haute-Saône. Cadastre de la commune de Luxeuil-les-Bains. [1827-1934].**  
Archives départementales de la Haute-Saône. Cadastre de la commune de Luxeuil-les-Bains. [1827-1934].
  - Atlas parcellaire (1827)
  - État de section (1833) : 3 P 146
  - Matrices cadastrales des propriétés bâties et non bâties (1829-1914) : 3 P 1114 (folio 1 à 518), 3 P 1115 (folio 519 à 915), 3 P 1116 (folio 916 à 1311)
  - Matrices cadastrales des propriétés bâties : 3 P 2264 (folio 1 à 639), 3 P 2265 (folio 640 à 753)
  - Matrices cadastrales dites "matrices noires" des propriétés bâties (1911-1934) : 3 P 3917 (folio 1 à 505), 3 P 3918 (folio 505 à 791)
  - Matrices cadastrales dites "matrices noires" des propriétés non bâties (1914-1934) : 3 P 3914 (folio 1 à 492), 3 P 3915 (folio 493 à 1091), 3 P 3916 (folio 1092 à 1225)Archives départementales de la Haute-Saône, Vesoul
- **Archives départementales de la Haute-Saône. 5 M 170. Établissement thermal de Luxeuil [1843-1891].**  
Archives départementales de la Haute-Saône. 5 M 170. Établissement thermal de Luxeuil [1843-1891]. Casino ou salon de conversation, établissement et ameublement (1843-1854), projets de construction (1866-1891), projet d'acquisition de la maison Desgranges, pour y établir des salons (1862).  
Avis et circulaire de Chauvet relatifs à son intention de construire un nouveau casino (1891).

Archives départementales de la Haute-Saône, Vesoul : 5 M 170

- **Archives départementales du Territoire de Belfort. 30 J 160. Luxeuil-les-Bains. Villa du Châtigny. 1924-1954.**

Archives départementales du Territoire de Belfort. 30 J 160. Luxeuil-les-Bains. Villa du Châtigny. 1924-1954.  
Archives départementales du Territoire de Belfort, Belfort : 30 J 160

### Documents figurés

- **Luxeuil-les-Bains. Villa du Chatigny. [Première moitié du 20e siècle].**  
Luxeuil-les-Bains. Villa du Chatigny / [auteur inconnu]. Luxeuil-les-Bains : A. Mathieu, [première moitié du 20e siècle]. Carte postale.  
Collection particulière
- **Le Châtigny. Propriété de Monsieur Colle. [Plan du domaine]. [1924].**  
Le Châtigny. Propriété de Monsieur Colle. [Plan du domaine] / Albert Salomon. [1924]. Calque. 41 x 36 cm.  
Échelle 1/100.  
Archives départementales du Territoire de Belfort, Belfort : 30 J 160
- **Villa du Châtigny. Monsieur Colle propriétaire. [Plan du] sous-sol. 20 mars 1924.**  
Villa du Châtigny. Monsieur Colle propriétaire. [Plan du] sous-sol / Albert Salomon. 20 mars 1924. Calque. 61 x 60 cm.  
Archives départementales du Territoire de Belfort, Belfort : 30 J 160
- **Le Châtigny. Communs. 21 mars 1924.**  
Le Châtigny. Communs / Albert Salomon. 21 mars 1924. Calque. 85 x 56 cm. Échelle 1/50.  
Archives départementales du Territoire de Belfort, Belfort : 30 J 160
- **Villa du Châtigny. Monsieur Colle propriétaire. [Plan du] rez-de-chaussée. 20 mars 1924.**  
Villa du Châtigny. Monsieur Colle propriétaire. [Plan du] rez-de-chaussée / Albert Salomon. 20 mars 1924.  
Calque. 69 x 60 cm.  
Archives départementales du Territoire de Belfort, Belfort : 30 J 160
- **Monsieur Colle à Luxeuil. [Plan des] mansardes. 12 juillet 1924.**  
Monsieur Colle à Luxeuil. [Plan des] mansardes / Albert Salomon. 12 juillet 1924. Calque. 49 x 45 cm.  
Archives départementales du Territoire de Belfort, Belfort : 30 J 160
- **[Villa du Châtigny]. [Plan du] premier étage. 11 août 1924.**  
[Villa du Châtigny]. [Plan du] premier étage / Albert Salomon. 11 août mars 1924. Calque. 50 x 50 cm.  
Archives départementales du Territoire de Belfort, Belfort : 30 J 160
- **Le Châtigny. Transformation de l'écurie. 19 août 1924.**  
Le Châtigny. Transformation de l'écurie / Albert Salomon. 19 août 1924. Calque. 52 x 52 cm. Échelle 1/50.  
Archives départementales du Territoire de Belfort, Belfort : 30 J 160
- **Le Châtigny. Aménagement de l'annexe côté hôpital. 30 septembre 1924.**  
Le Châtigny. Aménagement de l'annexe côté hôpital / Albert Salomon. 30 septembre 1924. Dessin. 60 x 42 cm.  
Archives départementales du Territoire de Belfort, Belfort : 30 J 160
- **Le Châtigny. Annexe côté hôpital. 13 octobre 1924.**  
Le Châtigny. Annexe côté hôpital / Albert Salomon. 13 octobre 1924. Dessin. 63 x 53 cm. Échelle 1/50.  
Archives départementales du Territoire de Belfort, Belfort : 30 J 160

## Bibliographie

- **Histoire de Luxeuil. Guide du baigneur et du touriste. [1892].**  
*Histoire de Luxeuil. Guide du baigneur et du touriste.* Luxeuil-Les-Bains : E. Jeudy, [1892].
- **Desgranges, Bernard. Luxeuil, pas à pas. 1993.**  
Desgranges, Bernard. *Luxeuil, pas à pas.* Luxeuil-les-Bains : B. Desgranges, 1993. 2 vol. 290 p. et 280 p.  
T. 1, p. 88-90.

## Illustrations

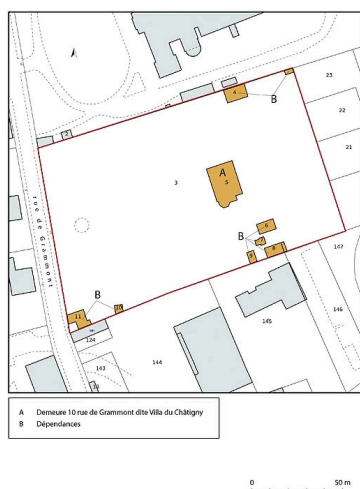

Plan-masse et de situation,  
extrait du plan cadastral (2021).  
Dess. Pierre-Marie Barbe-Richaud  
IVR43\_20217000167NUDA

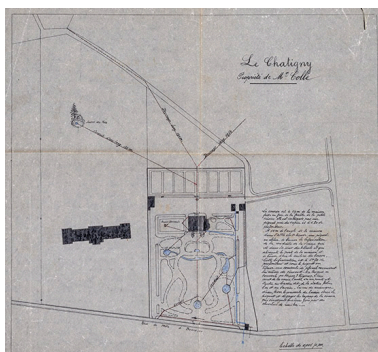

Plan du domaine en 1924.  
Autr. Albert Salomon,  
Phot. Jérôme Mongreville  
IVR43\_20227000248NUC4A

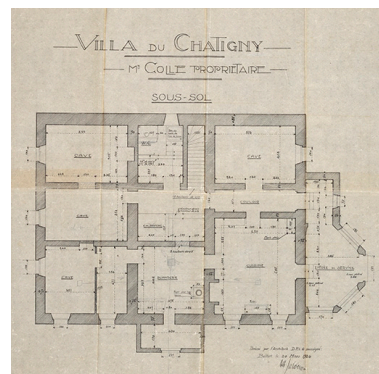

Maison : plan du sous-sol en 1924.  
Autr. Albert Salomon,  
Phot. Jérôme Mongreville  
IVR43\_20227000244NUC4A

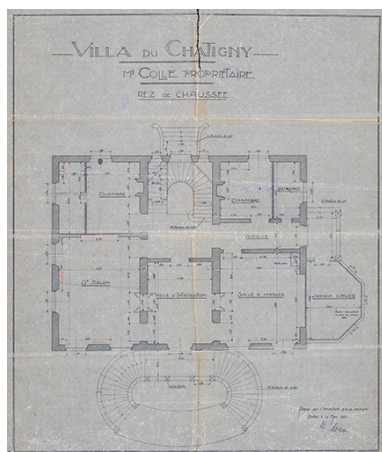

Maison : plan du rez-  
de-chaussée en 1924.  
Autr. Albert Salomon,  
Phot. Jérôme Mongreville  
IVR43\_20227000247NUC4A

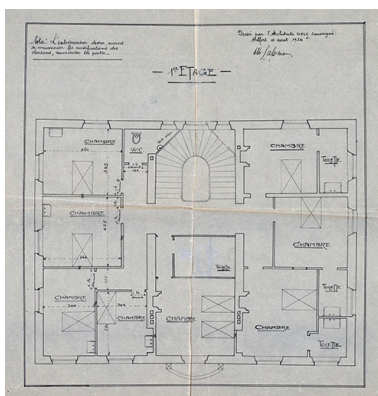

Maison : plan du  
premier étage en 1924.  
Autr. Albert Salomon,  
Phot. Jérôme Mongreville  
IVR43\_20227000246NUC4A

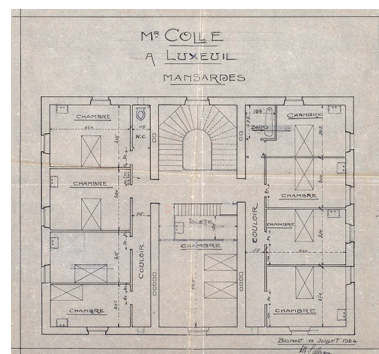

Maison : plan de l'étage  
de comble en 1924.  
Autr. Albert Salomon,  
Phot. Jérôme Mongreville  
IVR43\_20227000245NUC4A

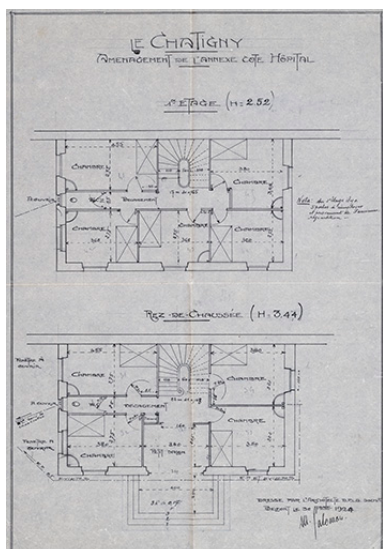

Bâtiment annexe : plan du rez-de-chaussée et du premier étage en 1924.

Autr. Albert Salomon,  
Phot. Jérôme Mongreville  
IVR43\_20227000250NUC4A

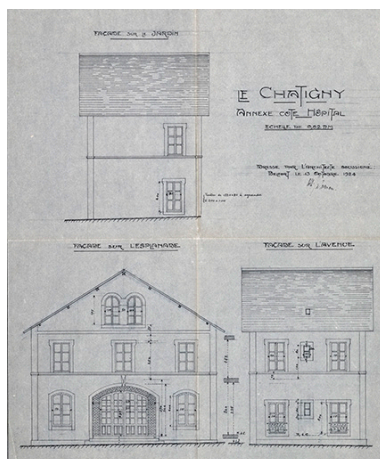

Bâtiment annexe : élévation en 1924.

Autr. Albert Salomon,  
Phot. Jérôme Mongreville  
IVR43\_20227000249NUC4A

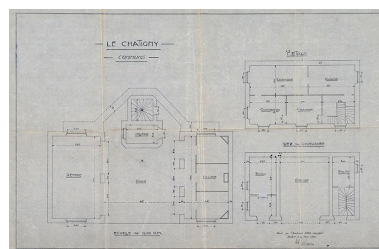

Communs : plan du rez-de-chaussée et de l'étage en 1924.

Autr. Albert Salomon,  
Phot. Jérôme Mongreville  
IVR43\_20227000251NUC4A

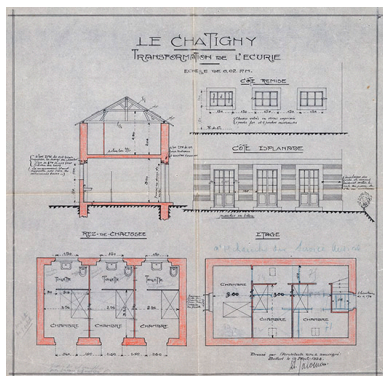

Écuries : plan, coupe et élévation en 1924.

Autr. Albert Salomon,  
Phot. Jérôme Mongreville  
IVR43\_20227000252NUC4A



Façade principale, vue ancienne.

Autr. auteur inconnu  
IVR43\_20207000758NUC4A



Façade principale, vue actuelle.

Phot. Jérôme Mongreville  
IVR43\_20207000672NUC4A



Portail de la clôture côté rue de Grammont.

Phot. Jérôme Mongreville  
IVR43\_20207000669NUC4A



Portail de la clôture côté rue de Grammont.

Phot. Jérôme Mongreville  
IVR43\_20207000668NUC4A



Portail de la clôture côté  
rue de Grammont, pilier.  
Phot. Jérôme Mongreville  
IVR43\_20207000671NUC4A



Portail de la clôture côté  
rue de Grammont, pilier.  
Phot. Jérôme Mongreville  
IVR43\_20207000670NUC4A

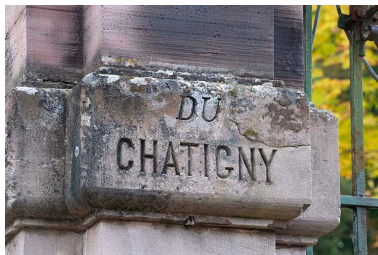

Portail de la clôture côté  
rue de Grammont, pilier :  
"DU CHATIGNY".  
Phot. Jérôme Mongreville  
IVR43\_20207000673NUC4A

## Dossiers liés

### Dossiers de synthèse :

patrimoine du thermalisme en Bourgogne-Franche-Comté (1e) (aire d'étude) (IA00141432)

thermalisme dans la commune de Luxeuil-les-Bains (1e) (IA70001123) Franche-Comté, Haute-Saône, Luxeuil-les-Bains

maisons de villégiature dans les stations thermales de Bourgogne-Franche-Comté (1es) (IA00141433)

### Oeuvre(s) contenue(s) :

Auteur(s) du dossier : Fabien Dufoulon

Copyright(s) : (c) Région Bourgogne-Franche-Comté, Inventaire du patrimoine

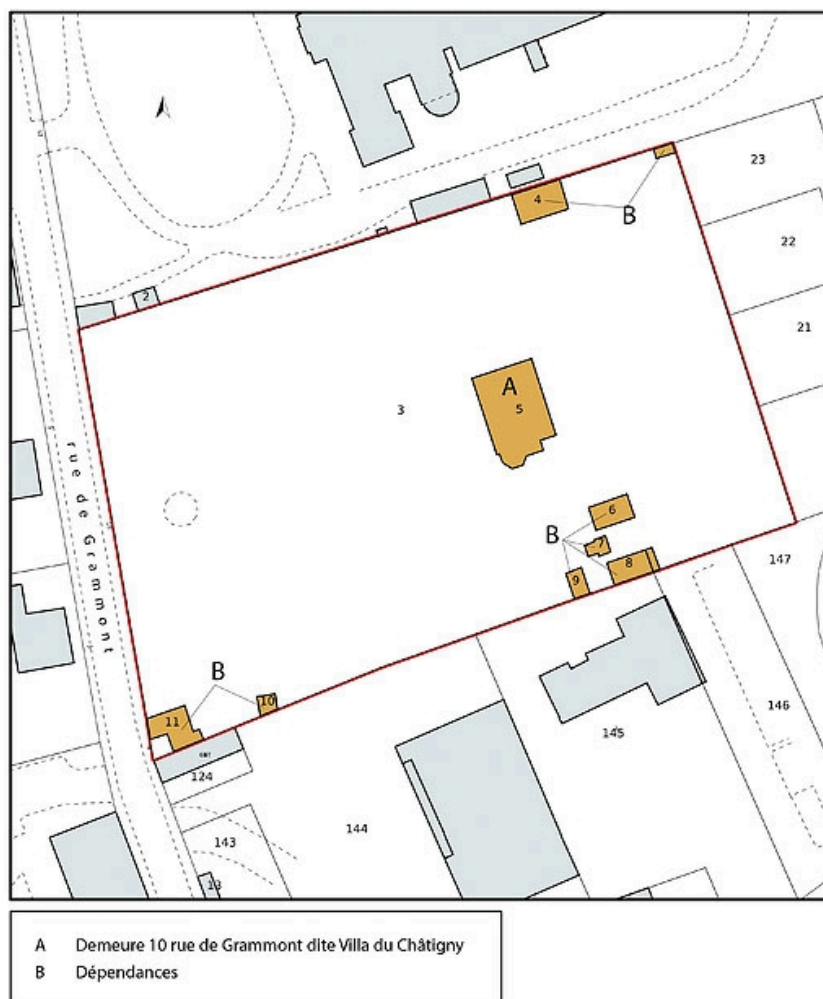

Plan-masse et de situation, extrait du plan cadastral (2021).

IVR43\_20217000167NUDA

Auteur de l'illustration : Pierre-Marie Barbe-Richaud

Date de prise de vue : 2021

(c) Région Bourgogne-Franche-Comté, Inventaire du patrimoine  
reproduction soumise à autorisation du titulaire des droits d'exploitation

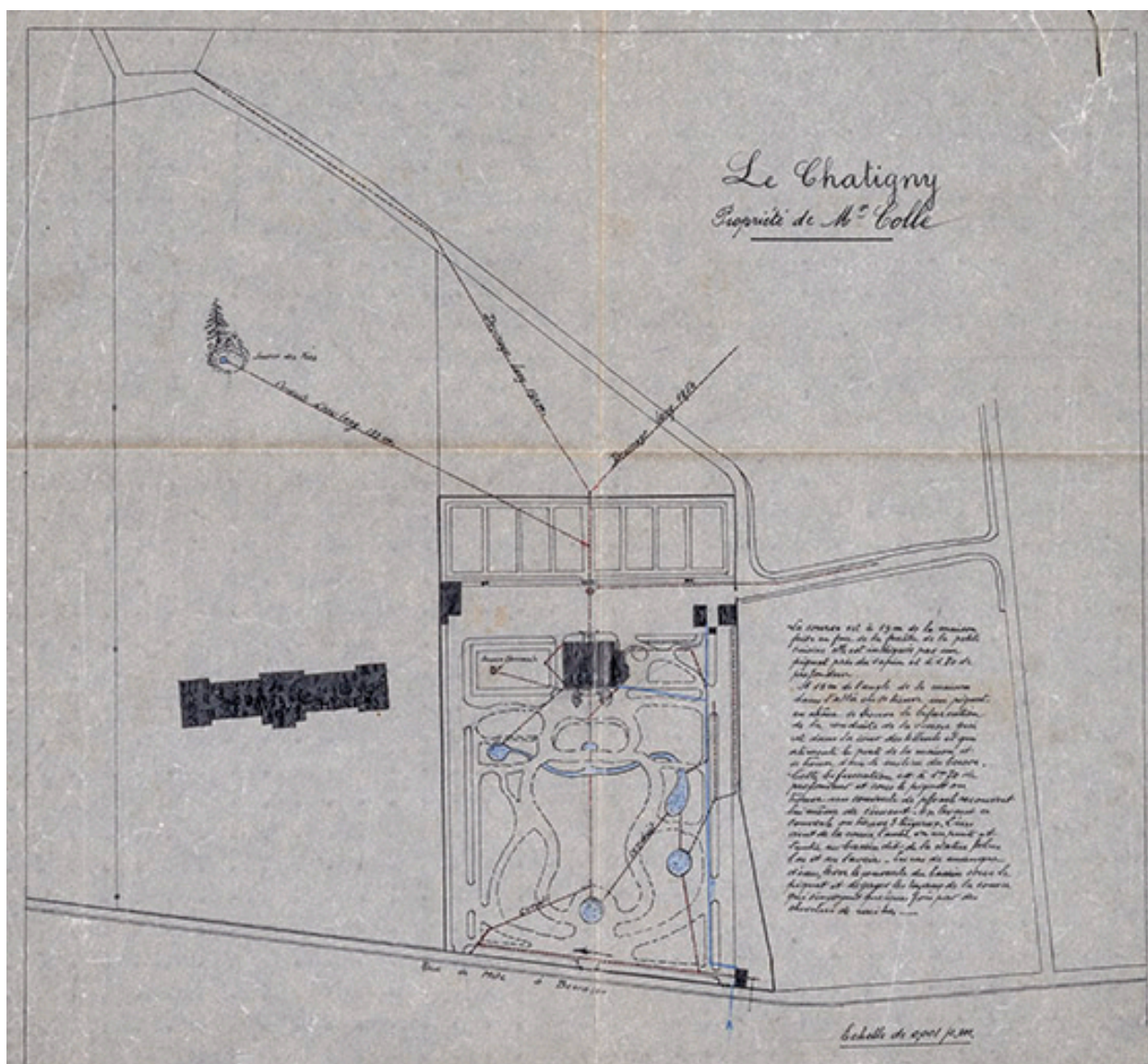

Plan du domaine en 1924.

Référence du document reproduit :

- **Le Châtigny. Propriété de Monsieur Colle. [Plan du domaine]. [1924].**  
Le Châtigny. Propriété de Monsieur Colle. [Plan du domaine] / Albert Salomon. [1924]. Calque. 41 x 36 cm.  
Échelle 1/100.  
Archives départementales du Territoire de Belfort, Belfort : 30 J 160

IVR43\_20227000248NUC4A

Auteur de l'illustration : Jérôme Mongreville

Auteur du document reproduit : Albert Salomon

Date de prise de vue : 2022

(c) Région Bourgogne-Franche-Comté, Inventaire du patrimoine  
reproduction soumise à autorisation du titulaire des droits d'exploitation



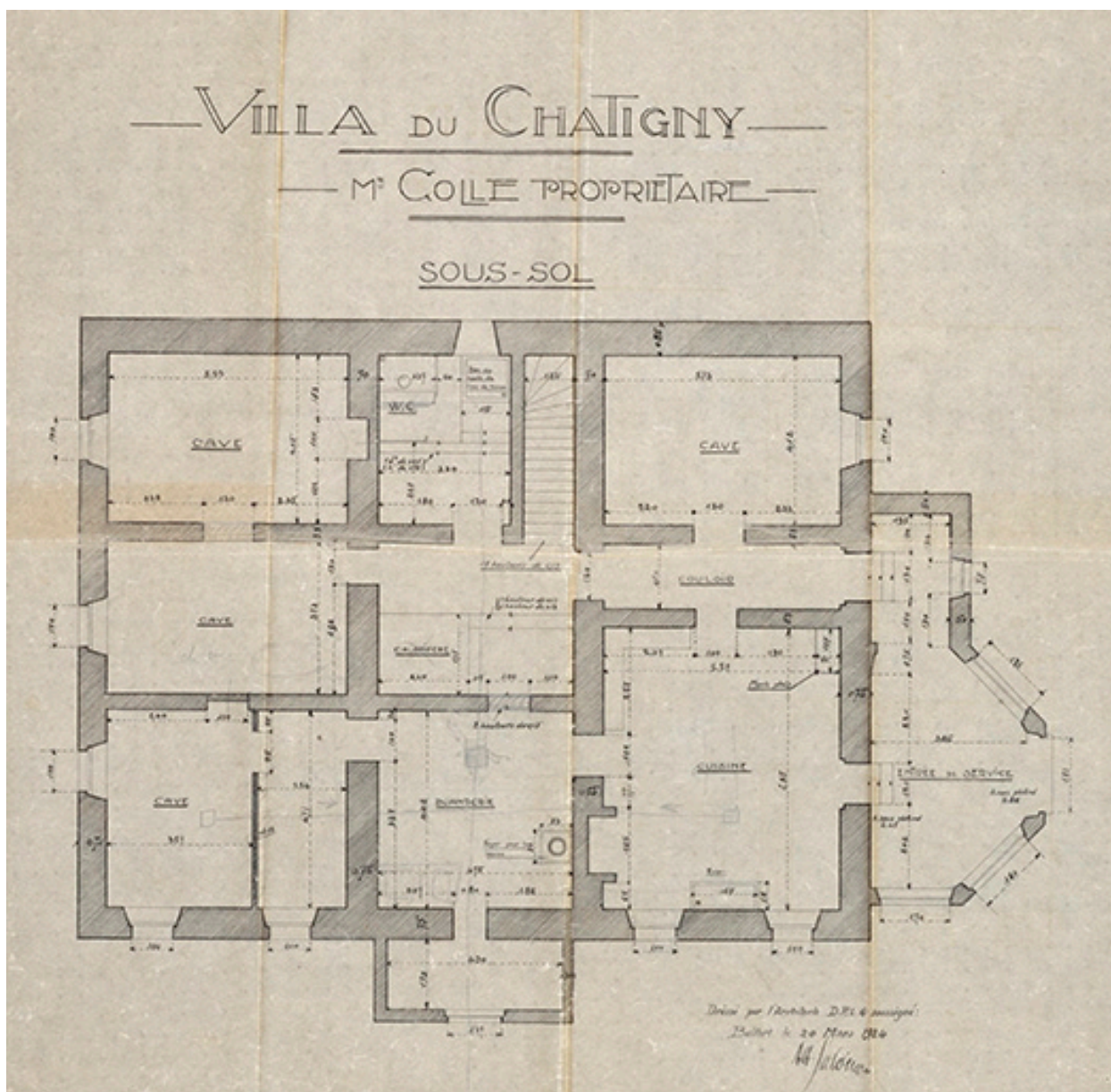

Maison : plan du sous-sol en 1924.

Référence du document reproduit :

- **Villa du Châtigny. Monsieur Colle propriétaire. [Plan du] sous-sol. 20 mars 1924.**  
Villa du Châtigny. Monsieur Colle propriétaire. [Plan du] sous-sol / Albert Salomon. 20 mars 1924. Calque. 61 x 60 cm.  
Archives départementales du Territoire de Belfort, Belfort : 30 J 160

IVR43\_20227000244NUC4A

Auteur de l'illustration : Jérôme Mongreville

Auteur du document reproduit : Albert Salomon

Date de prise de vue : 2022

(c) Région Bourgogne-Franche-Comté, Inventaire du patrimoine  
reproduction soumise à autorisation du titulaire des droits d'exploitation

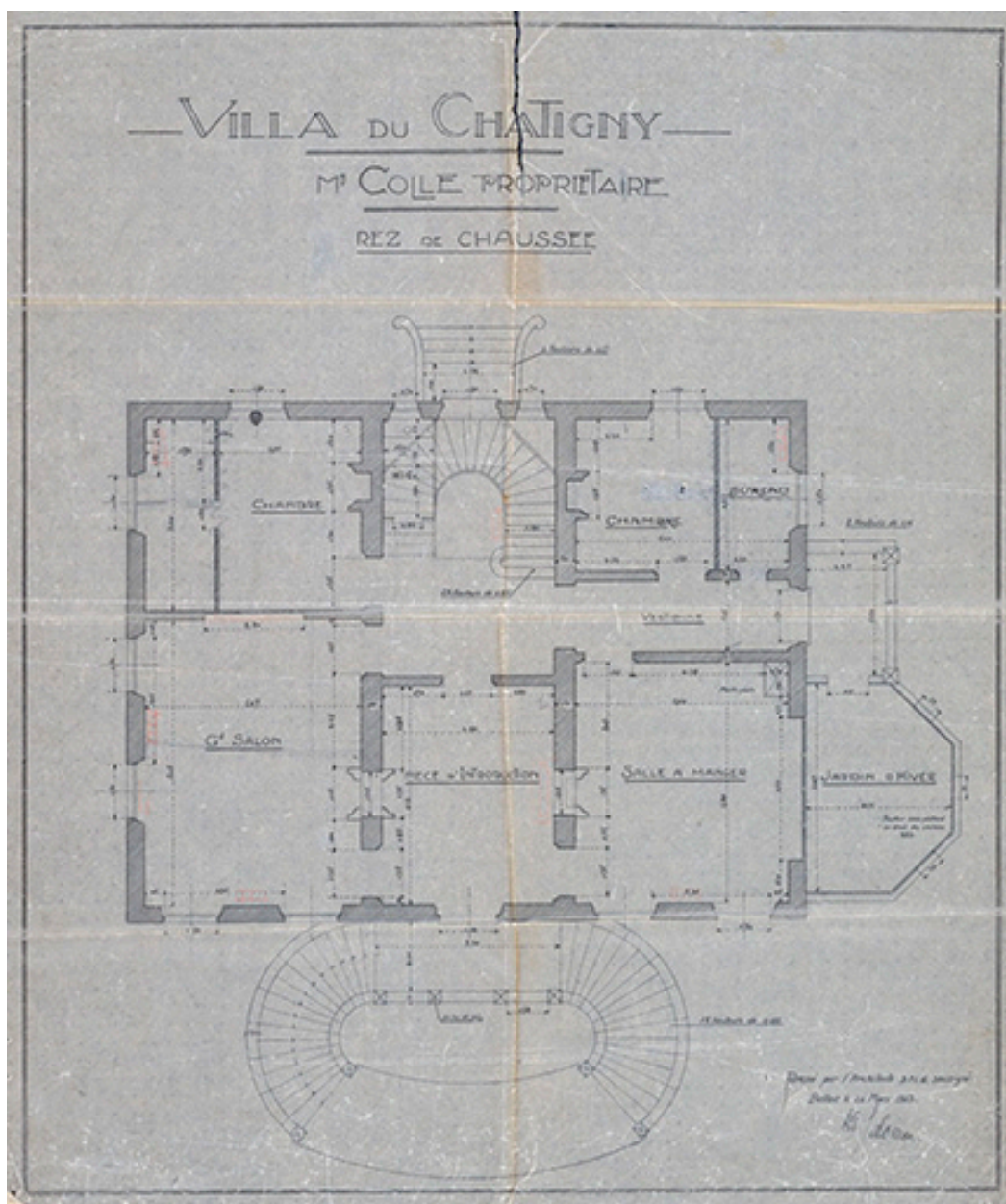

Maison : plan du rez-de-chaussée en 1924.

Référence du document reproduit :

- **Villa du Châtigny. Monsieur Colle propriétaire. [Plan du] rez-de-chaussée. 20 mars 1924.**  
Villa du Châtigny. Monsieur Colle propriétaire. [Plan du] rez-de-chaussée / Albert Salomon. 20 mars 1924.  
Calque. 69 x 60 cm.  
Archives départementales du Territoire de Belfort, Belfort : 30 J 160

IVR43\_20227000247NUC4A

Auteur de l'illustration : Jérôme Mongreville

Auteur du document reproduit : Albert Salomon

Date de prise de vue : 2022

(c) Région Bourgogne-Franche-Comté, Inventaire du patrimoine  
reproduction soumise à autorisation du titulaire des droits d'exploitation

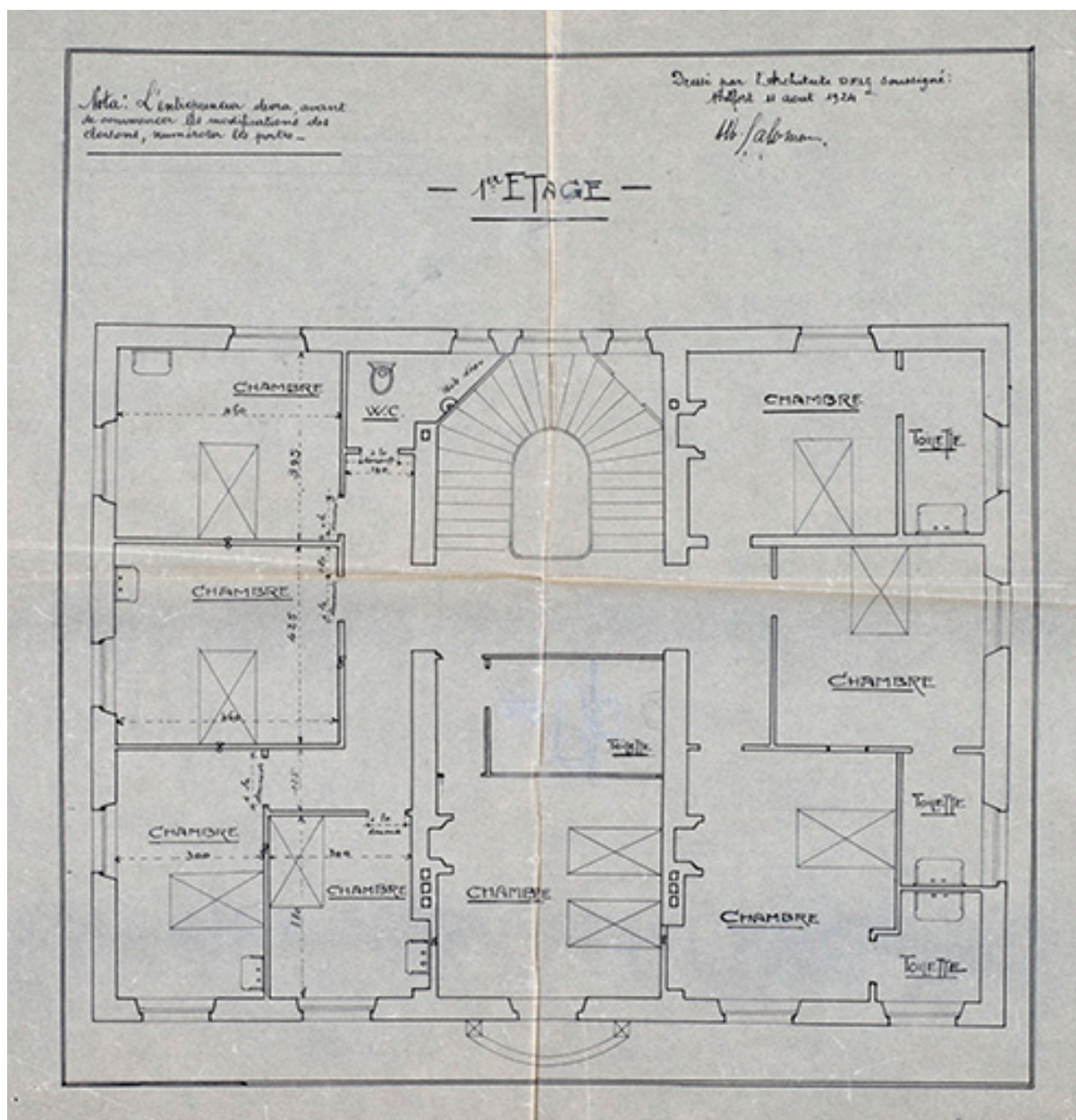

Maison : plan du premier étage en 1924.

Référence du document reproduit :

- **[Villa du Châtigny]. [Plan du] premier étage. 11 août 1924.**  
[Villa du Châtigny]. [Plan du] premier étage / Albert Salomon. 11 août mars 1924. Calque. 50 x 50 cm.  
Archives départementales du Territoire de Belfort, Belfort : 30 J 160

IVR43\_20227000246NUC4A

Auteur de l'illustration : Jérôme Mongreville

Auteur du document reproduit : Albert Salomon

Date de prise de vue : 2022

(c) Région Bourgogne-Franche-Comté, Inventaire du patrimoine  
reproduction soumise à autorisation du titulaire des droits d'exploitation

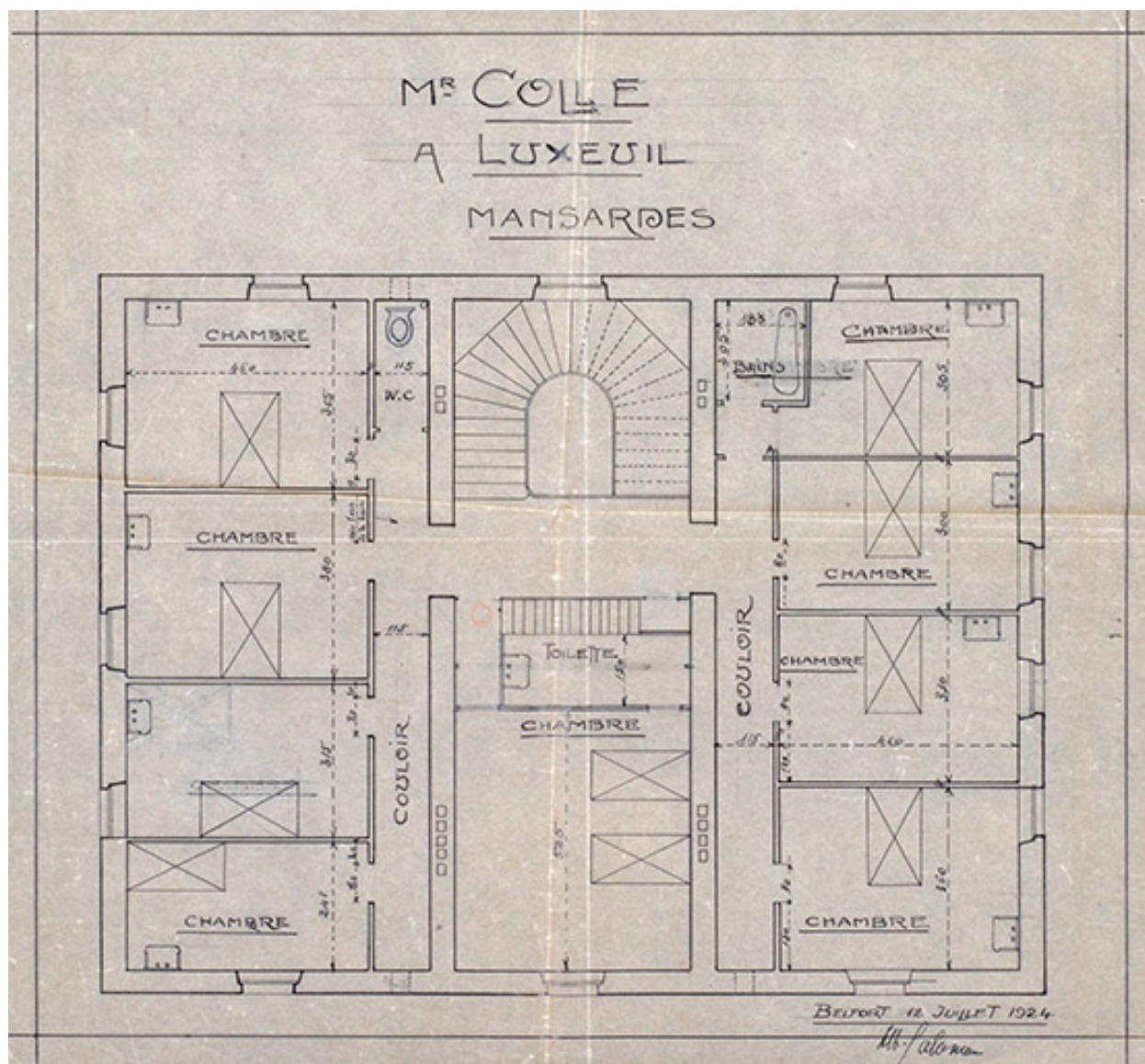

Maison : plan de l'étage de comble en 1924.

Référence du document reproduit :

- **Monsieur Colle à Luxeuil. [Plan des] mansardes. 12 juillet 1924.**  
Monsieur Colle à Luxeuil. [Plan des] mansardes / Albert Salomon. 12 juillet 1924. Calque. 49 x 45 cm.  
Archives départementales du Territoire de Belfort, Belfort : 30 J 160

IVR43\_20227000245NUC4A

Auteur de l'illustration : Jérôme Mongreville

Auteur du document reproduit : Albert Salomon

Date de prise de vue : 2022

(c) Région Bourgogne-Franche-Comté, Inventaire du patrimoine  
reproduction soumise à autorisation du titulaire des droits d'exploitation

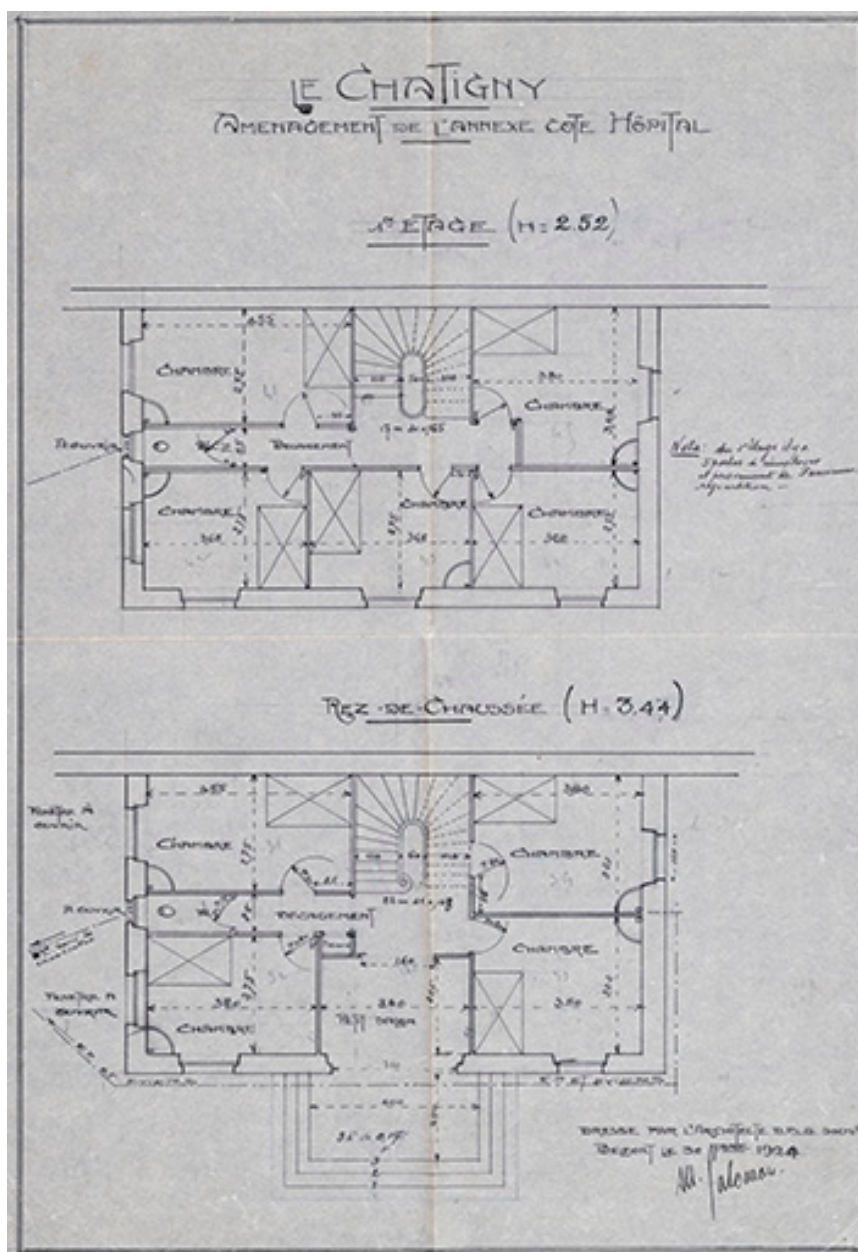

Bâtiment annexe : plan du rez-de-chaussée et du premier étage en 1924.

Référence du document reproduit :

- **Le Châtigny. Aménagement de l'annexe côté hôpital. 30 septembre 1924.**  
Le Châtigny. Aménagement de l'annexe côté hôpital / Albert Salomon. 30 septembre 1924. Dessin. 60 x 42 cm.  
Archives départementales du Territoire de Belfort, Belfort : 30 J 160

IVR43\_20227000250NUC4A

Auteur de l'illustration : Jérôme Mongreville

Auteur du document reproduit : Albert Salomon

Date de prise de vue : 2022

(c) Région Bourgogne-Franche-Comté, Inventaire du patrimoine  
reproduction soumise à autorisation du titulaire des droits d'exploitation

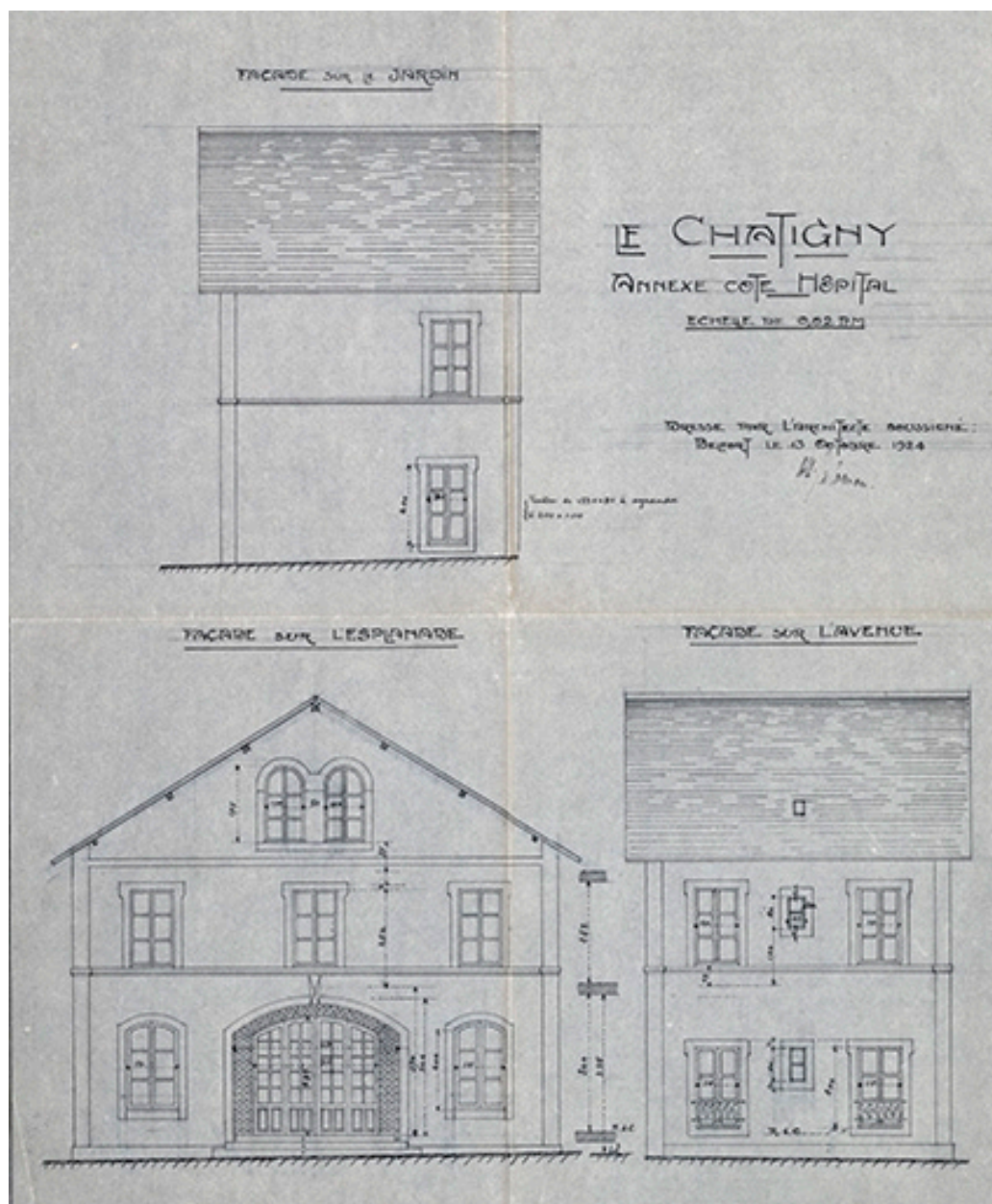

Bâtiment annexe : élévation en 1924.

Référence du document reproduit :

- **Le Châtigny. Annexe côté hôpital. 13 octobre 1924.**  
Le Châtigny. Annexe côté hôpital / Albert Salomon. 13 octobre 1924. Dessin. 63 x 53 cm. Échelle 1/50.  
Archives départementales du Territoire de Belfort, Belfort : 30 J 160

IVR43\_20227000249NUC4A

Auteur de l'illustration : Jérôme Mongreville

Auteur du document reproduit : Albert Salomon

Date de prise de vue : 2022

(c) Région Bourgogne-Franche-Comté, Inventaire du patrimoine  
reproduction soumise à autorisation du titulaire des droits d'exploitation

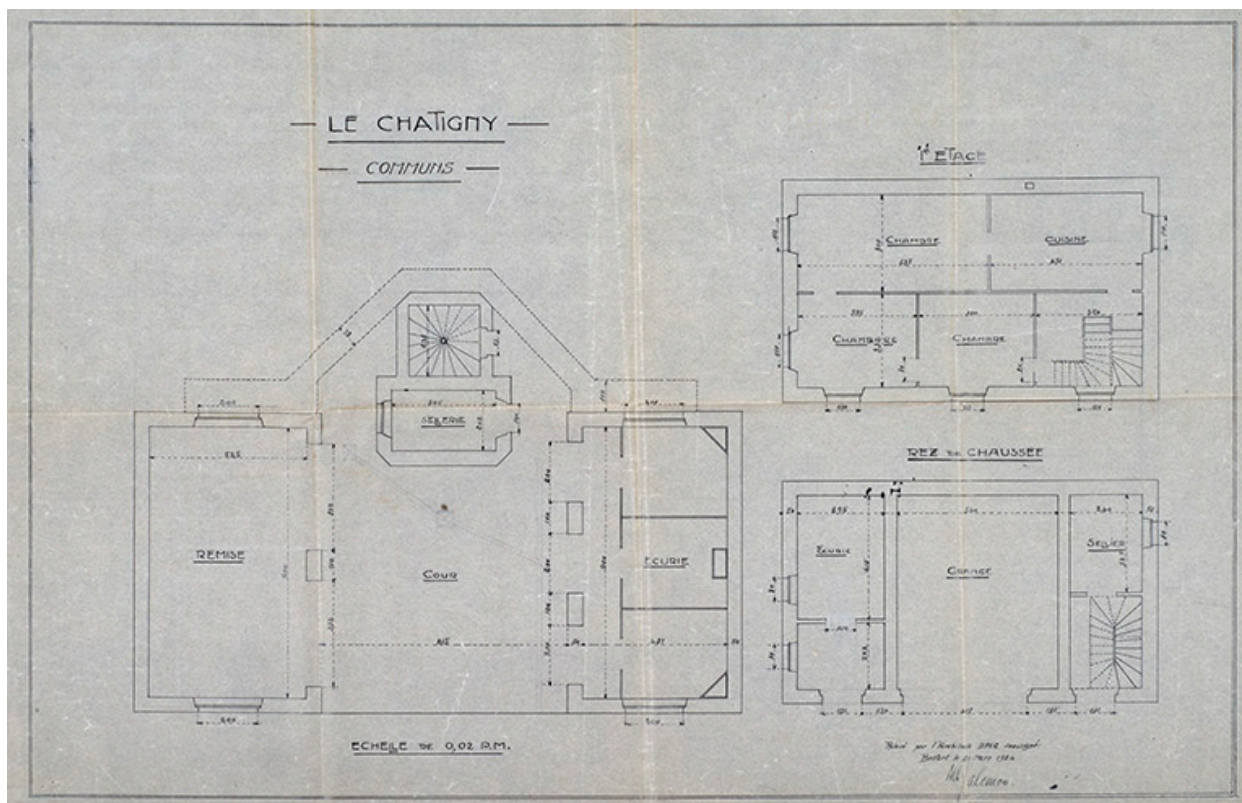

Communs : plan du rez-de-chaussée et de l'étage en 1924.

Référence du document reproduit :

- **Le Châtigny. Communs. 21 mars 1924.**  
Le Châtigny. Communs / Albert Salomon. 21 mars 1924. Calque. 85 x 56 cm. Échelle 1/50.  
Archives départementales du Territoire de Belfort, Belfort : 30 J 160

IVR43\_20227000251NUC4A

Auteur de l'illustration : Jérôme Mongreville

Auteur du document reproduit : Albert Salomon

Date de prise de vue : 2022

(c) Région Bourgogne-Franche-Comté, Inventaire du patrimoine  
reproduction soumise à autorisation du titulaire des droits d'exploitation

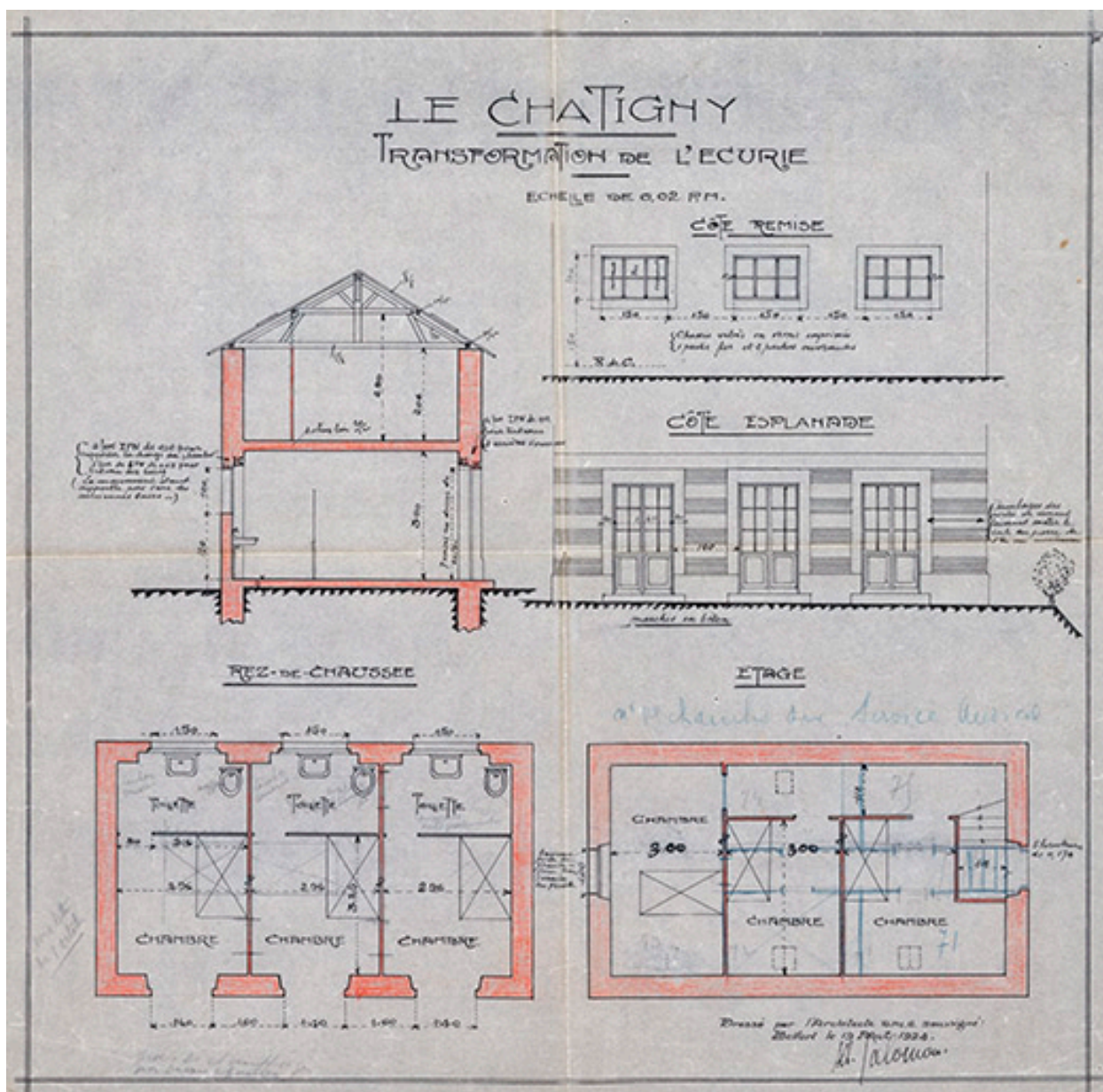

Écuries : plan, coupe et élévation en 1924.

Référence du document reproduit :

- **Le Châtigny. Transformation de l'écurie. 19 août 1924.**

Le Châtigny. Transformation de l'écurie / Albert Salomon. 19 août 1924. Calque. 52 x 52 cm. Échelle 1/50.  
Archives départementales du Territoire de Belfort, Belfort : 30 J 160

IVR43\_20227000252NUC4A

Auteur de l'illustration : Jérôme Mongreville

Auteur du document reproduit : Albert Salomon

Date de prise de vue : 2022

(c) Région Bourgogne-Franche-Comté, Inventaire du patrimoine

reproduction soumise à autorisation du titulaire des droits d'exploitation





Façade principale, vue ancienne.

Référence du document reproduit :

- **Luxeuil-les-Bains. Villa du Châtigny. [Première moitié du 20e siècle].**  
Luxeuil-les-Bains. Villa du Châtigny / [auteur inconnu]. Luxeuil-les-Bains : A. Mathieu, [première moitié du 20e siècle]. Carte postale.  
Collection particulière

IVR43\_20207000758NUC4A

Auteur du document reproduit : auteur inconnu

Date de prise de vue : 2020

(c) Région Bourgogne-Franche-Comté, Inventaire du patrimoine ; (c) A. Mathieu, Luxeuil-les-Bains  
reproduction soumise à autorisation du titulaire des droits d'exploitation



Façade principale, vue actuelle.

IVR43\_20207000672NUC4A

Auteur de l'illustration : Jérôme Mongreville

Date de prise de vue : 2020

(c) Région Bourgogne-Franche-Comté, Inventaire du patrimoine  
reproduction soumise à autorisation du titulaire des droits d'exploitation



Portail de la clôture côté rue de Grammont.

IVR43\_20207000669NUC4A

Auteur de l'illustration : Jérôme Mongreville

Date de prise de vue : 2020

(c) Région Bourgogne-Franche-Comté, Inventaire du patrimoine  
reproduction soumise à autorisation du titulaire des droits d'exploitation



Portail de la clôture côté rue de Grammont.

IVR43\_20207000668NUC4A

Auteur de l'illustration : Jérôme Mongreville

Date de prise de vue : 2020

(c) Région Bourgogne-Franche-Comté, Inventaire du patrimoine  
reproduction soumise à autorisation du titulaire des droits d'exploitation



Portail de la clôture côté rue de Grammont, pilier.

IVR43\_20207000671NUC4A

Auteur de l'illustration : Jérôme Mongreville

Date de prise de vue : 2020

(c) Région Bourgogne-Franche-Comté, Inventaire du patrimoine  
reproduction soumise à autorisation du titulaire des droits d'exploitation



Portail de la clôture côté rue de Grammont, pilier.

IVR43\_20207000670NUC4A

Auteur de l'illustration : Jérôme Mongreville

Date de prise de vue : 2020

(c) Région Bourgogne-Franche-Comté, Inventaire du patrimoine  
reproduction soumise à autorisation du titulaire des droits d'exploitation



Portail de la clôture côté rue de Grammont, pilier : "DU CHATIGNY".

IVR43\_20207000673NUC4A

Auteur de l'illustration : Jérôme Mongreville

Date de prise de vue : 2020

(c) Région Bourgogne-Franche-Comté, Inventaire du patrimoine  
reproduction soumise à autorisation du titulaire des droits d'exploitation