

Bourgogne, Côte-d'Or  
Lechâtelet

## Les conséquences du passage de la Saône dans la commune de Lechâtelet

### Références du dossier

Numéro de dossier : IA21005680

Date de l'enquête initiale : 2017

Date(s) de rédaction : 2018

Cadre de l'étude : enquête thématique régionale Saône navigable en Bourgogne-Franche-Comté (la)

Auteur(s) du dossier : Aurélie Lallement, Virginie Malherbe

Copyright(s) : (c) Région Bourgogne-Franche-Comté, Inventaire du patrimoine

### Désignation

Aires d'études : Bourgogne-Franche-Comté

### Localisation

Précision localisation :

### Historique

Le nom du village est dû à la présence d'une maison forte qui défendait un gué sur la Saône à hauteur de Château Million, aujourd'hui au niveau de la maison du barragiste (Pagny-la-Ville). Ce gué a été par la suite remplacé par un bac à traîlle, en aval de l'écluse. Il est mentionné sur la carte d'Etat-Major et la "rue du bac" témoigne encore de ce passage vers Auvillars-sur-Saône. L'île artificielle créée par la dérivation du Châtelet ne permettait pas en effet de desservir l'autre rive de la Saône. Le tableau indicatif des bacs et passages d'eau dressé par l'ingénieur Anus en 1871 le décrit comme reliant Lechâtelet à Bonnencontre (rive droite) ; le matériel se composant d'un bac et d'un batelet appartient au fermier. Il figure également sur la carte du cours de la Saône de 1864 et de 1874.

Dans son mémoire sur la Saône, T. Dumorey écrit que "dans toute l'étendue du village du Châtelet, le chemin du tirage est resserré par des haies-vives et par des arbres de différentes espèces. Il y a une marre à l'entrée du village en forme d'un large fossé [...] on ne peut se dispenser de former un chemin de hallage au-delà de cette marre [...]". Il poursuit en décrivant la présence d'un moulin sur bateaux avec un bouchet, au bas du village, qui occupait les 2/3 de la largeur de la rivière.

L'activité du village était fortement liée à la rivière qui a connu d'importants aménagements au milieu du 19<sup>e</sup> siècle, suite à la construction de la dérivation et des ouvrages nécessaires à son fonctionnement : barrage, porte de garde et site d'écluse.

Période(s) principale(s) : Temps modernes, Epoque contemporaine

### Présentation

Le territoire de la commune de Lechâtelet épouse la rive gauche de la Saône et le village est traversé par la D 110e, conduisant à Labruyère et à Pagny-la-Ville. Il se trouve sur l'ancien bras de la Saône qui est navigable jusqu'à hauteur de l'ancien site d'écluse. Une halte nautique est aménagée sur la rive droite, alors que sur la rive gauche, on trouve les quais (digue de halage) avec une cale double à tablier haut. Les perrés s'étendent sur plus de 600 m. Le passage d'eau vers Auvillars se faisait au niveau de la rampe. La mention d'un port sur la rive droite figure déjà sur le plan de 1785. L'ancien site d'écluse fermant la dérivation du Châtelet se trouve sur son territoire. En aval du village, une zone de villégiature s'est développée le long de la rive gauche (à partir des années 1960) comprenant plusieurs typologies de bâti, du mobile-home jusqu'à la maison miniature, sur pilotis ou non, et longeant en partie la rive gauche de la Saône dans la continuité du village de Lechâtelet. Cette zone se trouve le long du chemin des Bungalows. A proximité, se trouve un petit ponton en pierre de taille en bordure du chemin de halage. La voie verte longeant la Saône traverse le village.

D'un point de vue démographique, la population a atteint son maximum au milieu du 19<sup>e</sup> siècle (521 hab.) et a progressivement chuté tout au long du 20<sup>e</sup> siècle (108 habitants en 1982). Elle a de nouveau franchi les 200 habitants dans les années 2000.

## Références documentaires

### Documents d'archive

- Archives départementales de la Côte-d'Or. Série P : 3P PLAN. **Répertoire numérique des plans du cadastre napoléonien.**  
3P 159/3 - Section B - 1824
- Archives départementales de la Côte-d'Or. Série C : C 4461. **Mémoire au sujet de la navigation sur la rivière de Saône.** Thomas Dumorey, 30 août 1779.
- **C 4477. Plan n°16 du cours de la Saône sur les territoires du Châtelet et de Bonnencontre. 1785 ?**  
Archives départementales de la Côte-d'Or. Série C : C 4477. **Plan n°16 du cours de la Saône sur les territoires du Châtelet et de Bonnencontre. 1785 ?**  
Archives départementales de la Côte-d'Or, Dijon : C 4477
- **Archives départementales de la Côte-d'Or : 12 S1 a 8. Carte générale du cours de la Saône flottable et navigable. 1874.**  
Archives départementales de la Côte-d'Or : 12 S1 a 8. *Carte générale du cours de la Saône flottable et navigable.* 1874.  
Archives départementales de la Côte-d'Or, Dijon : 12 S 1 a 8
- **Archives départementales de la Saône-et-Loire : 3 S 103. Bacs et passages d'eau. 1838-1901.**  
Archives départementales de la Saône-et-Loire : 3 S 103. *Bacs et passages d'eau.* 1838-1901.  
Archives départementales de Saône-et-Loire, Mâcon : 3 S 103

### Bibliographie

- **BERTHEAU, Georges. Le canton de Seurre en 1900... à travers les cartes postales.**  
BERTHEAU, Georges. **Le canton de Seurre en 1900... à travers les cartes postales.** Saint-Seine-l'Abbaye : Editions de Saint-Seine-l'Abbaye, 1982.  
p. 72-73

### Illustrations



Plan n°16 du cours de la rivière sur les territoires du Châtelet et de Bonnencontre.  
Phot. Petot Frédéric, Phot. IVR26\_20202100139NUC4AQ



Vue d'ensemble de la halte nautique, en aval du site d'écluse, rive droite.  
Phot. Thierry Kuntz  
IVR26\_20172100244NUC4A



Vue d'ensemble de la digue de halage, en aval du site d'écluse et le long de la commune.  
Phot. Thierry Kuntz  
IVR26\_20172100242NUC4A



Vue d'ensemble depuis la digue de halage. A gauche, l'ancien lit de la Saône (hors dérivation).

Phot. Thierry Kuntz

IVR26\_20172100243NUC4A

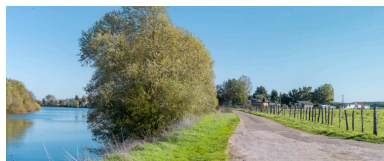

Zone d'habitat de villégiature, le long de la Saône, à Lechâtelet.

Phot. Thierry Kuntz

IVR26\_20172100476NUC4A

Vue d'ensemble de la commune sur la rive gauche de la Saône. Au premier plan le pont sur le site de l'écluse.

Phot. Thierry Kuntz

IVR26\_20172100235NUC4A

La zone de villégiature de Lechâtelet (au niveau du Pâtis, au sud de la commune).

Phot. Thierry Kuntz

IVR26\_20172100475NUC4A

## Dossiers liés

### Dossier(s) de synthèse :

La Saône navigable en Bourgogne-Franche-Comté (IA00141307)

### Oeuvres en rapport :

pont ; ponceau dit de Dame Renaude (IA21005606) Bourgogne, Côte-d'Or, Labruyère, PK 195

pont sur l'écluse du Châtelet (IA21005594) Bourgogne, Côte-d'Or, Lechâtelet, PK 199

site de l'écluse du Châtelet (IA21005593) Bourgogne, Côte-d'Or, Lechâtelet, PK 199

Auteur(s) du dossier : Aurélie Lallement, Virginie Malherbe

Copyright(s) : (c) Région Bourgogne-Franche-Comté, Inventaire du patrimoine



Plan n°16 du cours de la rivière sur les territoires ddu Châtelet et de Bonnencontre.

Référence du document reproduit :

- **C 4477. Plan n°16 du cours de la Saône sur les territoires du Châtelet et de Bonnencontre. 1785 ?**  
Archives départementales de la Côte-d'Or. Série C : C 4477. **Plan n°16 du cours de la Saône sur les territoires du Châtelet et de Bonnencontre. 1785 ?**  
Archives départementales de la Côte-d'Or, Dijon : C 4477

IVR26\_20202100139NUC4AQ

Auteur de l'illustration : Petot Frédéric, Auteur de l'illustration :

Date de prise de vue : 2020

(c)CD21/F.PETOT/2020

reproduction soumise à autorisation du titulaire des droits d'exploitation



Vue d'ensemble de la halte nautique, en aval du site d'écluse, rive droite.

IVR26\_20172100244NUC4A

Auteur de l'illustration : Thierry Kuntz

Date de prise de vue : 2017

(c) Région Bourgogne-Franche-Comté, Inventaire du patrimoine  
reproduction soumise à autorisation du titulaire des droits d'exploitation



Vue d'ensemble de la digue de halage, en aval du site d'écluse et le long de la commune.

IVR26\_20172100242NUC4A

Auteur de l'illustration : Thierry Kuntz

Date de prise de vue : 2017

(c) Région Bourgogne-Franche-Comté, Inventaire du patrimoine  
reproduction soumise à autorisation du titulaire des droits d'exploitation





Vue d'ensemble depuis la digue de halage. A gauche, l'ancien lit de la Saône (hors dérivation).

IVR26\_20172100243NUC4A

Auteur de l'illustration : Thierry Kuntz

Date de prise de vue : 2017

(c) Région Bourgogne-Franche-Comté, Inventaire du patrimoine  
reproduction soumise à autorisation du titulaire des droits d'exploitation



Vue d'ensemble de la commune sur la rive gauche de la Saône. Au premier plan le pont sur le site de l'écluse.

IVR26\_20172100235NUC4A

Auteur de l'illustration : Thierry Kuntz

Date de prise de vue : 2017

(c) Région Bourgogne-Franche-Comté, Inventaire du patrimoine  
reproduction soumise à autorisation du titulaire des droits d'exploitation





La zone de villégitaure de Lechâtelet (au niveau du Pâtis, au sud de la commune).

IVR26\_20172100475NUC4A

Auteur de l'illustration : Thierry Kuntz

(c) Région Bourgogne-Franche-Comté, Inventaire du patrimoine  
reproduction soumise à autorisation du titulaire des droits d'exploitation

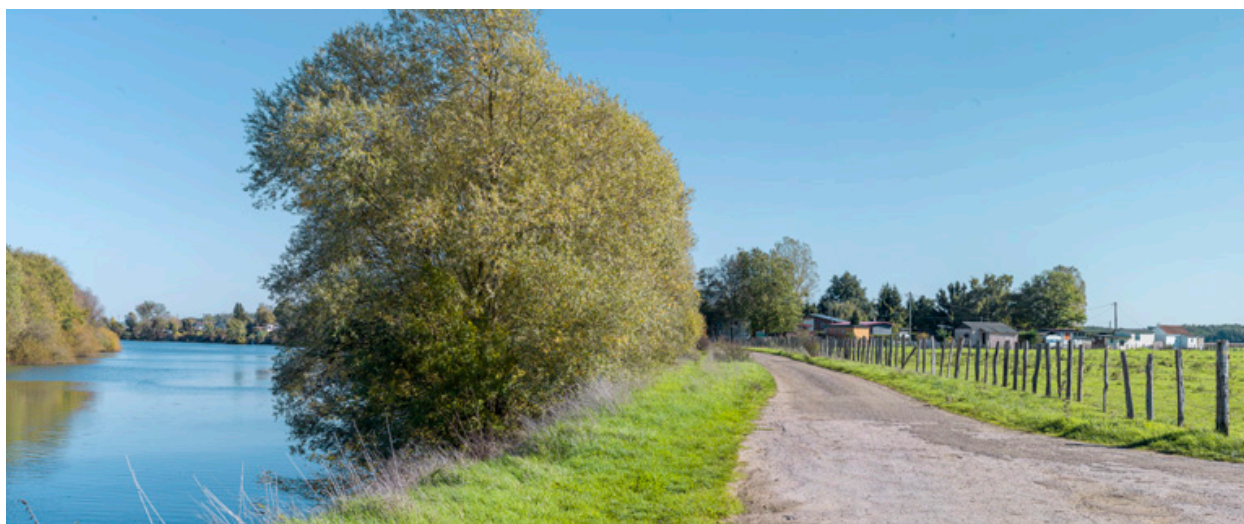

Zone d'habitat de villégiature, le long de la Saône, à Lechâtelet.

IVR26\_20172100476NUC4A

Auteur de l'illustration : Thierry Kuntz

(c) Région Bourgogne-Franche-Comté, Inventaire du patrimoine  
reproduction soumise à autorisation du titulaire des droits d'exploitation