

Bourgogne, Côte-d'Or  
Auxonne  
rue du Capitaine Coignet, rue du 8 Mai 1945

## **bastion du Gouverneur**

### **Références du dossier**

Numéro de dossier : IA21005866

Date de l'enquête initiale : 2024

Date(s) de rédaction : 2024

Cadre de l'étude : enquête thématique régionale fortifications royales et nationales en Bourgogne-Franche-Comté

Degré d'étude : étudié

### **Désignation**

Dénomination : bastion

Appellation : bastion du Gouverneur

Parties constituantes non étudiées : caserne, tour, courtine, demi-lune

### **Compléments de localisation**

Milieu d'implantation : en ville

Références cadastrales : 2023, AB, 88 ; 1824, J, non cadastré. Domaine public

### **Historique**

Ce bastion fait partie des premiers ouvrages fortifiés bâtis à Auxonne au 17<sup>e</sup> siècle dans le contexte de la guerre de Dix ans (1634-1644). Il figure sur un plan de 1638 et est mentionné comme étant élevé en terre et probablement non revêtu de maçonnerie. En 1670, Colbert charge le chevalier de Clerville, commissaire général des fortifications, d'améliorer celles de la ville. Ce dernier propose de relier le bastion du Gouverneur au mur d'enceinte. Malgré l'approbation du roi, le bastion reste en dehors de l'enceinte, bordé à sa gorge par un cours d'eau.

En 1673, l'ingénieur d'Aspremont, en charge des travaux pour fortifier la cité, intègre l'ouvrage dans l'enceinte et fait construire une demi-lune, qui reste en terre, entre le bastion et celui du Cygne. Vauban reprend le projet des fortifications de la ville en 1679, après le décès de son prédécesseur, et donne des consignes précises pour achever le bastion : finir le terre-plein, former les parapets et les gazonner, installer une batterie en "barbe", attacher le bastion aux courtines et "bien achever son fossé en donnant plus de profondeur aux épaules que vers la pointe afin qu'ils puissent être mieux défendus des flancs". Une écluse et des aqueducs sont aménagés suite aux prolongements des flancs pour alimenter un moulin situé à la gorge du bastion, attenant à la tour Belvoir, conservée. Le fossé est alimenté en eau par le ruisseau de la Brizotte. En 1753, le bastion est en place et un plan montre que la courtine le reliant à celui du Cygne correspond au mur d'enceinte de l'époque médiévale ; le moulin à sa gorge est toujours en activité. Vers 1775, l'architecte Antoine réalise les plans d'un nouveau moulin pour remplacer celui déjà existant, mitoyen de la tour Belvoir, alimenté des eaux de la Brizotte par un aqueduc souterrain au flanc nord et s'écoulant par l'autre flanc. Entre 1817 et 1820, la courtine reliant les bastions du Comté et du Gouverneur est restaurée et rejointée. En 1847, un projet étudie la construction d'écuries, d'infirmes et d'une forge de maréchaux au sein du bastion. Cette proposition n'est pas réalisée. En 1881, un plan détaillé de la place indique que le terre-plein bas du bastion est occupé par trois bâtiments voûtés pouvant contenir 1 020 hommes et servant en temps de paix de magasins au régiment de cavalerie, ainsi que par un hangar à voitures pour ce même régiment. Cette caserne est nommée "Candras".

Le bastion est actuellement occupé par le 511 régiment du Train. Son terre-plein haut accueille un monument commémoratif. La demi-lune a été supprimée après le déclassement de la place forte d'Auxonne.

Période(s) principale(s) : 2<sup>e</sup> quart 17<sup>e</sup> siècle (), 4<sup>e</sup> quart 17<sup>e</sup> siècle ()

Période(s) secondaire(s) : 2<sup>e</sup> moitié 19<sup>e</sup> siècle ()

Auteur(s) de l'oeuvre : François de la Motte-Villebret (ingénieur militaire, attribution par travaux historiques), Sébastien Le Prestre (ingénieur militaire, attribution par travaux historiques)

## Description

Élevé en pierre de taille calcaire (escarpe revêtue et cordon semi-circulaire), le bastion (à terre-plein vide) n'a conservé que son flanc, sa face sud et son angle flanqué. Le terre-plein est occupé par des bâtiments militaires (caserne). L'ouvrage intègre la tour Belvoir, vestige de l'enceinte médiévale qui probablement circulaire à sa construction et désormais en forme de fer à cheval, abrite une chapelle au 1er étage (voûte d'ogives à deux nervures). L'ancien moulin est attribué au bureau des militaires en charge des activités physiques du régiment.

## Éléments descriptifs

Matériau(x) du gros-oeuvre, mise en oeuvre et revêtement : calcaire, pierre de taille ; brique

Matériau(x) de couverture : terre en couverture

Plan : système bastionné

Étage(s) ou vaisseau(x) : 1 étage carré

Couvrements : voûte d'ogives

Type(s) de couverture : terrasse

Escaliers : escalier de distribution extérieur : escalier droit ; escalier intérieur

## Statut, intérêt et protection

Statut de la propriété : propriété de l'Etat

## Références documentaires

### Documents d'archive

- **Service Historique de la Défense, Vincennes : 1 VH 153-162. Projets des travaux à effectuer aux fortifications et aux bâtiments militaires de la place. Mémoire, états, correspondance, cartes, plans. 1673-1874.**

Service Historique de la Défense, Vincennes : 1 VH 153-162. *Projets des travaux à effectuer aux fortifications et aux bâtiments militaires de la place. Mémoire, états, correspondance, cartes, plans. 1673-1874.*

- 1 VH 153 : 1673-1781

- 1 VH 154 : 1782-1818

- 1 VH 155 : 1819-1823

- 1 VH 156 : 1824-1826

- 1 VH 157 : 1827-1829

- 1 VH 158 : 1830-1834

- 1 VH 159 : 1835-1842

- 1 VH 160 : 1843-1846

- 1 VH 161 : 1847-1852

- 1 VH 162 : 1853-1874

Ministère de la Défense, Service historique de la Défense, Vincennes : 1 VH 153-162

### Documents figurés

- **Plan de la ville et du château d'Auxonne. 1789 pour 1790.**  
Plan de la ville et du château d'Auxonne. *1789 pour 1790*. Dessin (plume, lavis), par Vernoy. 1789. Échelle de 2 pouces pour 100 toises.  
Ministère de la Défense, Service historique de la Défense, Vincennes : 1 VH 154
- **Projets pour 1837. [projet de construction de bâtiments pour compléter le casernement de cavalerie]. 1836.**  
*Projets pour 1837*. [projet de construction de bâtiments pour compléter le casernement de cavalerie]. Dessin (plume, lavis), par Gritelys, garde du Génie. 10 août 1836. Échelle 1/1 000 m.  
Ministère de la Défense, Service historique de la Défense, Vincennes : 1 VH 159

## Bibliographie

- Camp, Pierre. *Guide illustré d'Auxonne*. Dole : Imprimerie Chazelle, 1969.
- Speranza, Martine. **Les fortifications d'Auxonne et Vauban. 2008**  
Speranza, Martine. Les fortifications d'Auxonne et Vauban. Dans : *Mémoires de la Société d'Émulation du Doubs. Histoire et Patrimoine comtois* n° 50, 2008, p. 111-131.

## Illustrations



Plan-masse et de situation. Extrait du plan cadastral, 2023, 1/1 500.

Dess. Aline Thomas

IVR26\_20232100170NUDA

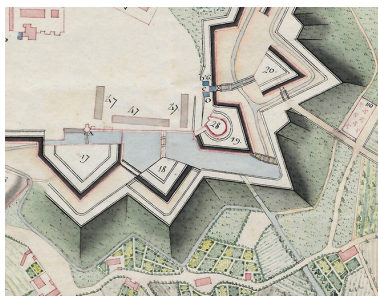

Plan de la ville et du château d'Auxonne. 1789 pour 1790.

[Détail du bastion du Gouverneur].

Autr. Vernoy

IVR26\_20232100148NUC4A

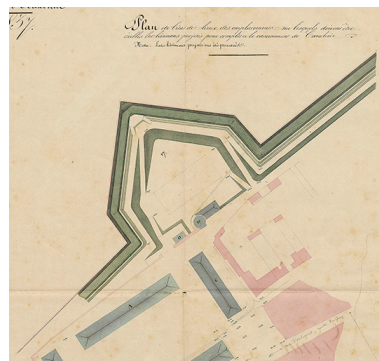

Bastion du Gouverneur [détail du bastion]. 1836.

Phot. auteur inconnu

IVR26\_20232100149NUC4A



Vue aérienne du bastion.

Phot. Sébastien Bardou

IVR26\_20232100437NUC2A



Vue d'ensemble du bastion depuis le parking Bonaparte.

Phot. Thierry Kuntz

IVR26\_20242100101NUC4A



Vue sur la partie saillante du bastion.

Phot. Thierry Kuntz

IVR26\_20242100103NUC4A

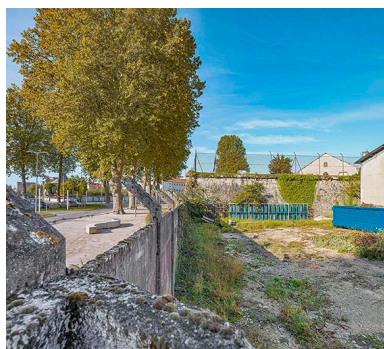

La face est du bastion.

Phot. Thierry Kuntz

IVR26\_20232100392NUC4A



Flanc nord du bastion.

Phot. Thierry Kuntz

IVR26\_20232100388NUC4A



Vue aérienne du rempart reliant les bastions du Gouverneur et du Cygne.

Phot. Sébastien Bardou

IVR26\_20232100427NUC2A

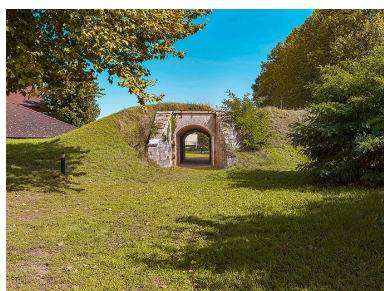

Passage entre le terre-plein du bastion et sa gorge.  
Phot. Thierry Kuntz  
IVR26\_20232100198NUC4A

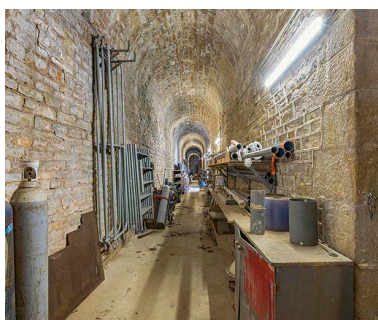

Passage voûté dans un des trois bâtiments de la caserne comprise au sein du bastion.  
Phot. Thierry Kuntz  
IVR26\_20232100414NUC4A



Vue aérienne de la tour Belvoir.  
Phot. Sébastien Bardou  
IVR26\_20232100445NUC4A



La tour Belvoir : face externe.  
Phot. Thierry Kuntz  
IVR26\_20232100207NUC4A



La tour Belvoir et les casernes d'infanterie.  
Phot. Thierry Kuntz  
IVR26\_20232100195NUC4A



Gorge de la tour Belvoir.  
Phot. Thierry Kuntz  
IVR26\_20232100421NUC4A



La tour Belvoir, face côté gorge.  
Phot. Thierry Kuntz  
IVR26\_20232100517NUC4A

## Dossiers liés

Est partie constituante de : fortification d'agglomération (IA21005802) Bourgogne, Côte-d'Or, Auxonne

### Dossiers de synthèse :

fortifications royales et nationales en Bourgogne-Franche-Comté (aire d'étude) (IA00141464)

### Oeuvre(s) contenue(s) :

Auteur(s) du dossier : Guillaume Gézolme

Copyright(s) : (c) Région Bourgogne-Franche-Comté, Inventaire du patrimoine



Plan-masse et de situation. Extrait du plan cadastral, 2023, 1/1 500.

IVR26\_20232100170NUDA

Auteur de l'illustration : Aline Thomas

Date de prise de vue : 2023

(c) Région Bourgogne-Franche-Comté, Inventaire du patrimoine  
reproduction soumise à autorisation du titulaire des droits d'exploitation

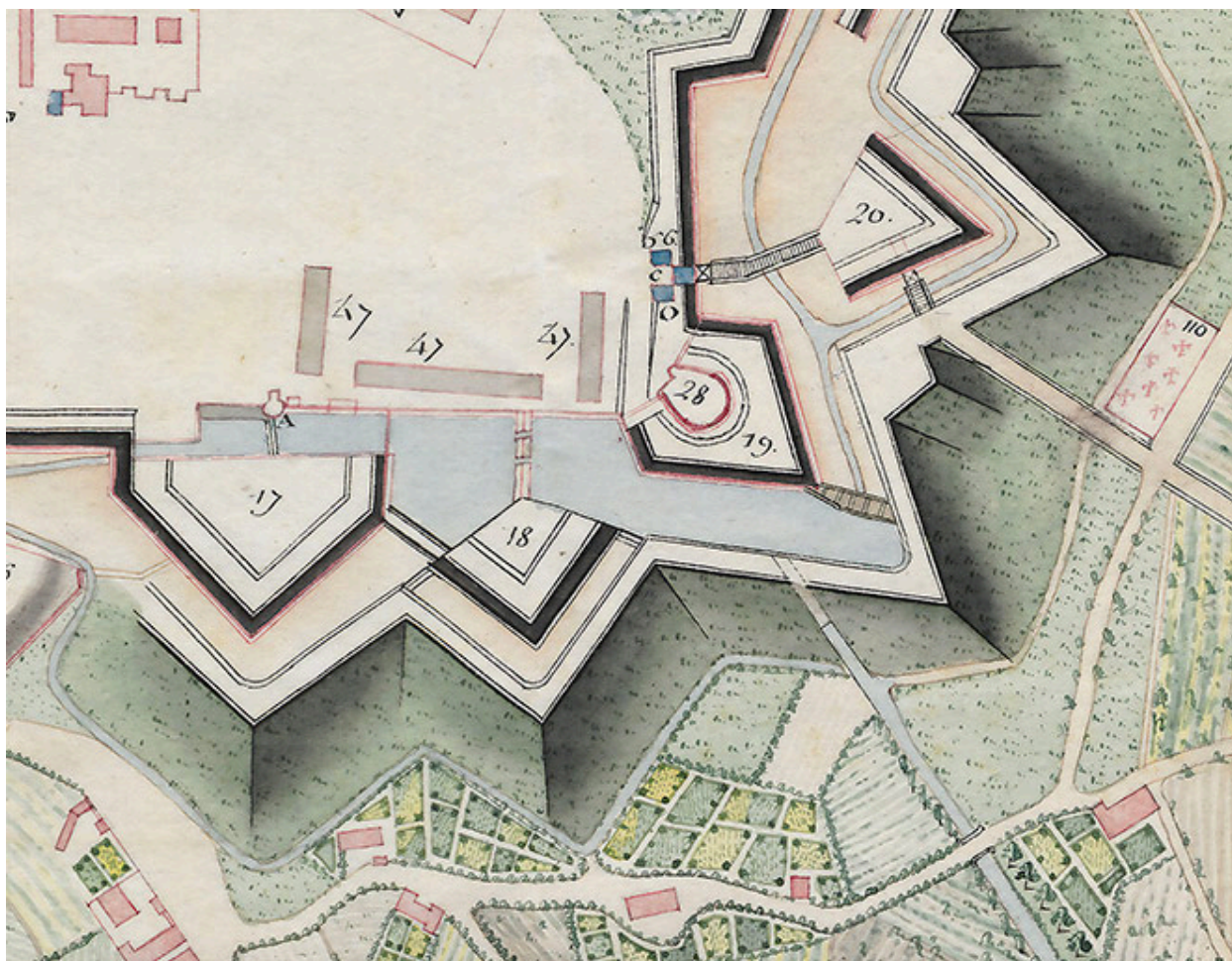

Plan de la ville et du château d'Auxonne. 1789 pour 1790. [Détail du bastion du Gouverneur].

Référence du document reproduit :

- **Plan de la ville et du château d'Auxonne. 1789 pour 1790.**  
Plan de la ville et du château d'Auxonne. 1789 pour 1790. Dessin (plume, lavis), par Vernoy. 1789. Échelle de 2 pouces pour 100 toises.  
Ministère de la Défense, Service historique de la Défense, Vincennes : 1 VH 154

IVR26\_20232100148NUC4A

Auteur du document reproduit : Vernoy

Date de prise de vue : 2023

(c) Service historique de la Défense

reproduction soumise à autorisation du titulaire des droits d'exploitation

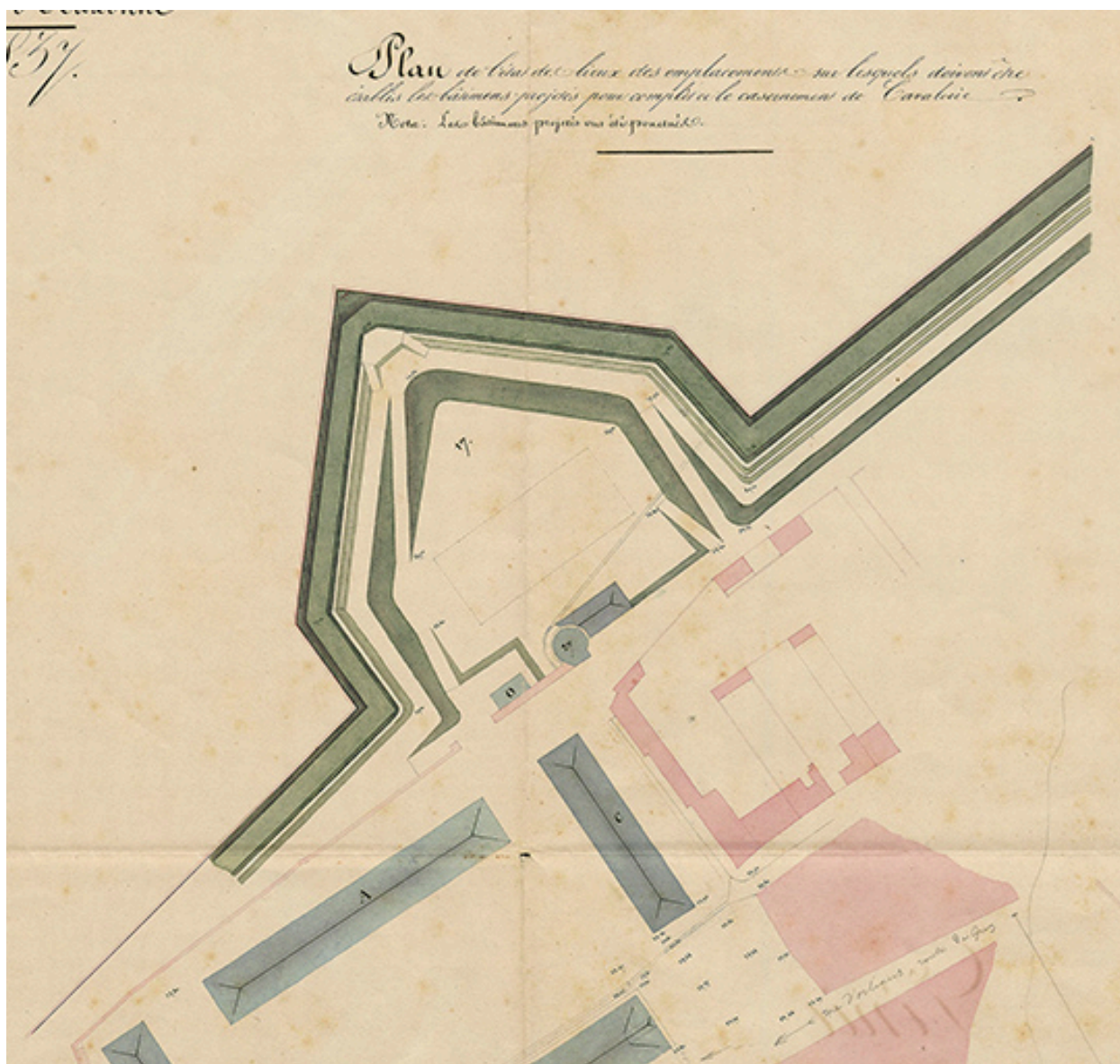

Bastion du Gouverneur [détail du bastion]. 1836.

Référence du document reproduit :

- **Projets pour 1837. [projet de construction de bâtiments pour compléter le casernement de cavalerie]. 1836.**

*Projets pour 1837.* [projet de construction de bâtiments pour compléter le casernement de cavalerie]. Dessin (plume, lavis), par Gritelys, garde du Génie. 10 août 1836. Échelle 1/1 000 m.  
Ministère de la Défense, Service historique de la Défense, Vincennes : 1 VH 159

IVR26\_20232100149NUC4A

Auteur de l'illustration : auteur inconnu

Date de prise de vue : 2023

(c) Service historique de la Défense

reproduction soumise à autorisation du titulaire des droits d'exploitation





Vue aérienne du bastion.

IVR26\_20232100437NUC2A

Auteur de l'illustration : Sébastien Bardou

Date de prise de vue : 2023

(c) Région Bourgogne-Franche-Comté, Inventaire du patrimoine  
reproduction soumise à autorisation du titulaire des droits d'exploitation



Vue d'ensemble du bastion depuis le parking Bonaparte.

IVR26\_20242100101NUC4A

Auteur de l'illustration : Thierry Kuntz

Date de prise de vue : 2024

(c) Région Bourgogne-Franche-Comté, Inventaire du patrimoine  
reproduction soumise à autorisation du titulaire des droits d'exploitation



Vue sur la partie saillante du bastion.

IVR26\_20242100103NUC4A

Auteur de l'illustration : Thierry Kuntz

Date de prise de vue : 2024

(c) Région Bourgogne-Franche-Comté, Inventaire du patrimoine  
reproduction soumise à autorisation du titulaire des droits d'exploitation



La face est du bastion.

IVR26\_20232100392NUC4A

Auteur de l'illustration : Thierry Kuntz

Date de prise de vue : 2023

(c) Région Bourgogne-Franche-Comté, Inventaire du patrimoine  
reproduction soumise à autorisation du titulaire des droits d'exploitation



Flanc nord du bastion.

IVR26\_20232100388NUC4A

Auteur de l'illustration : Thierry Kuntz

Date de prise de vue : 2023

(c) Région Bourgogne-Franche-Comté, Inventaire du patrimoine  
reproduction soumise à autorisation du titulaire des droits d'exploitation



Vue aérienne du rempart reliant les bastions du Gouverneur et du Cygne.

IVR26\_20232100427NUC2A

Auteur de l'illustration : Sébastien Bardou

Date de prise de vue : 2023

(c) Région Bourgogne-Franche-Comté, Inventaire du patrimoine  
reproduction soumise à autorisation du titulaire des droits d'exploitation



Passage entre le terre-plein du bastion et sa gorge.

IVR26\_20232100198NUC4A

Auteur de l'illustration : Thierry Kuntz

Date de prise de vue : 2023

(c) Région Bourgogne-Franche-Comté, Inventaire du patrimoine  
reproduction soumise à autorisation du titulaire des droits d'exploitation

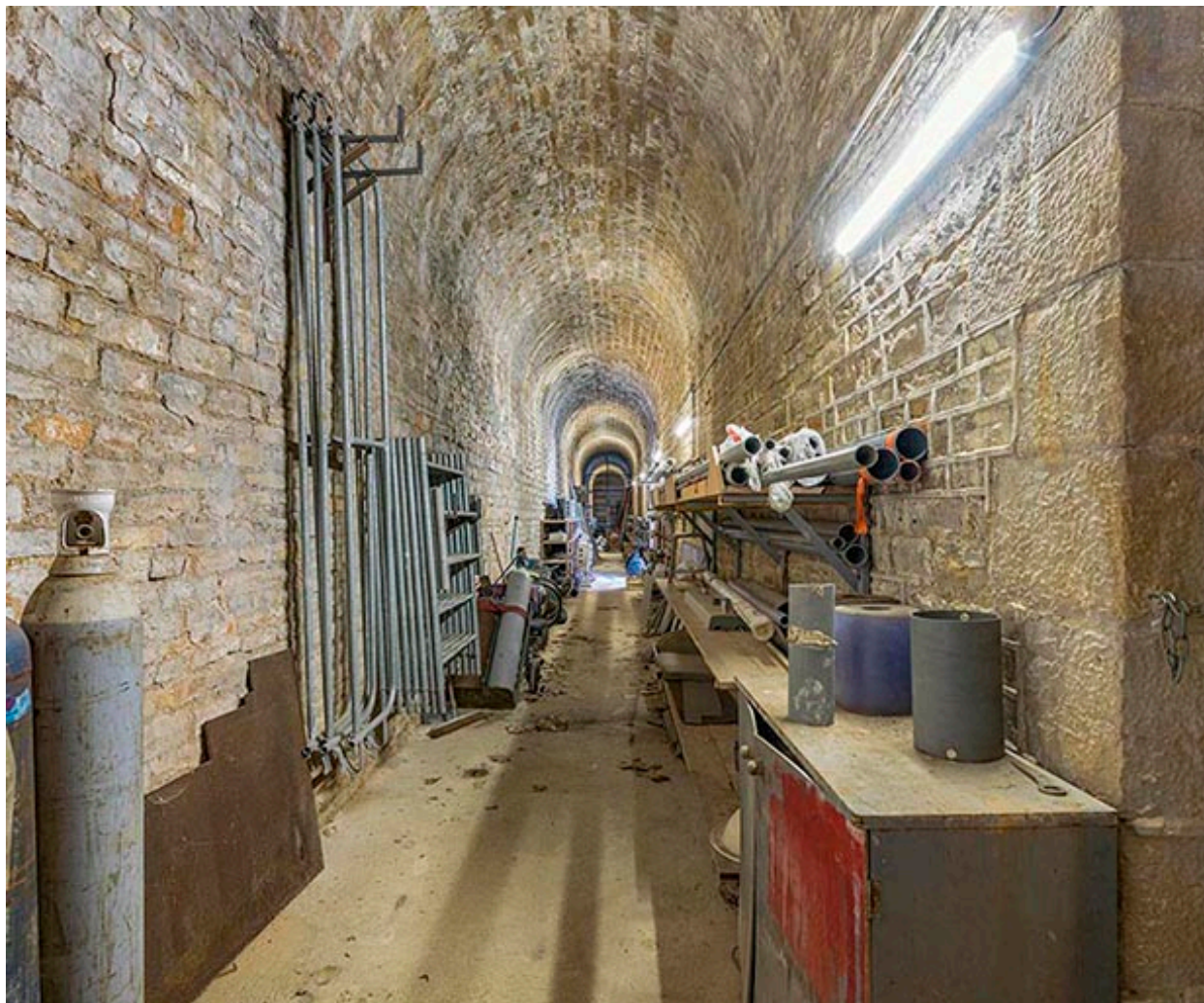

Passage voûté dans un des trois bâtiments de la caserne comprise au sein du bastion.

IVR26\_20232100414NUC4A

Auteur de l'illustration : Thierry Kuntz

Date de prise de vue : 2023

(c) Région Bourgogne-Franche-Comté, Inventaire du patrimoine  
reproduction soumise à autorisation du titulaire des droits d'exploitation





Vue aérienne de la tour Belvoir.

IVR26\_20232100445NUC4A

Auteur de l'illustration : Sébastien Bardou

Date de prise de vue : 2023

(c) Région Bourgogne-Franche-Comté, Inventaire du patrimoine  
reproduction soumise à autorisation du titulaire des droits d'exploitation



La tour Belvoir : face externe.

IVR26\_20232100207NUC4A

Auteur de l'illustration : Thierry Kuntz

Date de prise de vue : 2023

(c) Région Bourgogne-Franche-Comté, Inventaire du patrimoine  
reproduction soumise à autorisation du titulaire des droits d'exploitation



La tour Belvoir et les casernes d'infanterie.

IVR26\_20232100195NUC4A

Auteur de l'illustration : Thierry Kuntz

Date de prise de vue : 2023

(c) Région Bourgogne-Franche-Comté, Inventaire du patrimoine  
reproduction soumise à autorisation du titulaire des droits d'exploitation



Gorge de la tour Belvoir.

IVR26\_20232100421NUC4A

Auteur de l'illustration : Thierry Kuntz

Date de prise de vue : 2023

(c) Région Bourgogne-Franche-Comté, Inventaire du patrimoine  
reproduction soumise à autorisation du titulaire des droits d'exploitation



La tour Belvoir, face côté gorge.

IVR26\_20232100517NUC4A

Auteur de l'illustration : Thierry Kuntz

Date de prise de vue : 2023

(c) Région Bourgogne-Franche-Comté, Inventaire du patrimoine  
reproduction soumise à autorisation du titulaire des droits d'exploitation