

Bourgogne, Nièvre
Saint-Honoré-les-Bains

quartier thermal

Références du dossier

Numéro de dossier : IA58001202

Date de l'enquête initiale : 2019

Date(s) de rédaction : 2019

Cadre de l'étude : enquête thématique régionale thermalisme en Bourgogne-Franche-Comté (1e)

Degré d'étude : étudié

Désignation

Dénomination : quartier

Précision sur la dénomination : quartier thermal

Compléments de localisation

Milieu d'implantation :

Références cadastrales :

Historique

Le quartier thermal se développe dans la seconde moitié du 19e siècle et la première moitié du 20e siècle à l'est du village ancien. Il occupe un secteur qui est resté très largement non bâti jusqu'alors. Parmi les rares bâtiments antérieurs au développement du quartier thermal, trois subsistent en totalité ou en partie. Le plan du cadastre ancien dit napoléonien indique la présence du domaine Duguet à l'ouest du futur quartier. Cette ancienne **ferme** (parcelle 457 du cadastre ancien) correspond aujourd'hui à la maison du 28 de l'avenue Eugène Collin. Au sud-ouest, une maison (parcelle 774 du cadastre ancien) est agrandie à plusieurs reprises (1849, 1858 et 1862) ; elle correspond à la maison du 16 de l'avenue de Rémilly. Au nord-ouest, une autre maison (parcelle 716 du cadastre ancien) est reconstruite en 1851-1852 et agrandie en 1862 ; elle correspond à la maison des 25-27 de l'avenue Jean Mermoz. Les autres bâtiments du secteur sont localisés au nord dans les écarts du Ruisseau (Muisseau), de La Chaume et de La Brule. Ils sont plus directement intégrés au développement du quartier thermal que les précédents. Enfin, près des bains, le bâtiment qui devient l'**Hôtel des Bains** existe dès les années 1830. Deux chemins sont antérieurs au quartier thermal. Au nord, la route de Vandenesse à Saint-Honoré (actuelle avenue Jean Mermoz et actuelle rue des Caves) conduit des Loges à La Chaume et au Ruisseau, et de là, au bourg. Au sud, la route de Rémilly (actuelle avenue de Rémilly et actuelle rue Joseph Duriaux) mène au bourg en passant près des bains. Ces deux chemins, dont le tracé n'est jamais modifié, constituent les principaux axes structurants du quartier thermal. L'agrandissement de l'**établissement thermal** et le développement de la station entraînent la création de nouvelles voies. La rue des Bains ou rue de la Poste (actuelle avenue Eugène Collin) figure dans le plan du service vicinal du département en 1878. Elle permet le lotissement des Garennes, qui se poursuit tout au long du 20e siècle. En 1895-1896, la commune achète les terrains nécessaires pour élargir le chemin vicinal n°4 (actuelle rue de L'Hâte). C'est seulement au début du 20e siècle qu'est tracée l'actuelle avenue du docteur Ségard, qui raccorde les deux anciens chemins en passant dans la dépression centrale du quartier où se trouve le **parc thermal**. Un numéro du *Saint-Honoré Thermal* de 1901 indique qu'elle doit amorcer une extension du quartier thermal vers l'ouest : "Une construction est déjà décidée en bordure de cette voie. De ce côté semble s'orienter le développement de la station qui ne perdra pas ainsi son caractère agreste. Rien de gracieux comme cette succession de villas séparées par des jardins et abritées elles-mêmes sous des arbres, avec la perspective des pins en amphithéâtre". L'étude de la localisation des nouvelles villas indique que ce projet n'a pas abouti. On assiste au contraire à une densification du bâti dans le secteur des Garennes dans les premières décennies du 20e siècle. La majorité des **hôtels** et des **villas** du quartier thermal sont construits avant 1900. Le quartier est modernisé dans les premières décennies du 20e siècle. En 1901, une machine à vapeur à grande vitesse (type Belleville 40 chevaux) raccordée à une dynamo multipolaire de 25 kilowatt sous 110 volt et dotée d'une batterie d'accumulateurs est installée par l'ingénieur parisien Charles Buzzini. Elle permet d'alimenter en électricité l'établissement thermal, le casino et l'**Hôtel des Bains**, puis

l'Hôtel Le Morvan et son annexe Le Tournebride. Les travaux d'adduction de l'eau courante dans le quartier thermal sont réalisés dans les années 1920.

Période(s) principale(s) : 2e moitié 19e siècle (), 1ère moitié 20e siècle ()

Auteur(s) de l'oeuvre : maître d'oeuvre inconnu

Description

Le quartier thermal s'étend à l'ouest de l'avenue du Général d'Espeuilles. Il est traversé par deux axes est-ouest : l'avenue Jean Mermoz prolongée par la rue des Caves (au nord) et l'avenue de Rémilly prolongée par la rue Joseph Duriaux (au sud). L'établissement thermal se situe dans la partie basse. Il est dominé par les Garennes, qui forme la partie haute.

Éléments descriptifs

Matériau(x) du gros-oeuvre, mise en oeuvre et revêtement :

Statut, intérêt et protection

Statut de la propriété : propriété privée, propriété publique

Références documentaires

Documents d'archive

- **Archives départementales de la Nièvre. Cadastre de la commune de Saint-Honoré-les-Bains. [1832-1951].**
Archives départementales de la Nièvre. Cadastre de la commune de Saint-Honoré-les-Bains. [1832-1951].
 - Atlas parcellaire (1832) : 3 PP 246
 - État de section (1832) : 3 P 246/1
 - Matrices cadastrales des propriétés bâties et non bâties : 3 P 246/2 (folio 1 à 380), 3 P 246/3 (folio 381 à 780), 3 P 246/4 (folio 781 à 1168)
 - Matrice cadastrale des propriétés bâties (1882-1914) : 3 P 246/5
 - Matrice cadastrale dite « matrice noire » des propriétés bâties : 3 P 246/6
 - Matrices cadastrales des propriétés non bâties : 3 P 246/7, 3 P 246/8, 3 P 246/9Archives départementales de la Nièvre, Nevers : 3 P 246

Documents figurés

- **[Plan cadastral parcellaire de la commune de Saint-Honoré-les-Bains]. 1832.**
[Plan cadastral parcellaire de la commune de Saint-Honoré-les-Bains] / Poissonnier et Turpin. 1832. Dessin. Échelle 1/10000 (tableau d'assemblage) et 1/2500 (feuilles).
Archives départementales de la Nièvre, Nevers : 3 PP 246
- **[Plan du tracé de la nouvelle route départementale à Saint-Honoré-les-Bains]. [Troisième quart du 19e siècle].**
Plan du tracé de la nouvelle route départementale à Saint-Honoré-les-Bains] / [auteur inconnu]. [Troisième quart du 19e siècle].
Collection particulière : château de La Montagne, Saint-Honoré-les-Bains
- **Carte du département de la Nièvre votée par le Conseil général et dressée par le service vicinal sous la direction du Ministère de l'Intérieur. 1878.**
Carte du département de la Nièvre votée par le Conseil général et dressée par le service vicinal sous la direction du Ministère de l'Intérieur / H. Quaisain, Ph. Catonné, A. Simon. Paris : Becquet, 1878. Série de vingt cartes à l'échelle 1/40 000 (pour les cartes de cantons) et 1/7 500 (pour les plans de villes).
Archives départementales de la Nièvre, Nevers
- **Terrains entre l'établissement thermal et le Défend. [Projet de lotissement]. [Fin du 19e siècle ou début du 20e siècle].**
Terrains entre l'établissement thermal et le Défend. [Projet de lotissement] / [auteur inconnu]. [Fin du 19e siècle ou début du 20e siècle].

Collection particulière : château de La Montagne, Saint-Honoré-les-Bains

- **Saint-Honoré-les-Bains. Les Pins. Le Ruisseau. [Fin du 19e siècle ou début du 20e siècle].**
Saint-Honoré-les-Bains. Les Pins. Le Ruisseau / [auteur inconnu]. [Fin du 19e siècle ou début du 20e siècle].
Carte postale.
Collection particulière : Jean-Charles Boizot, Saint-Honoré-les-Bains
- **Saint-Honoré-les-Bains (Nièvre). Vue aérienne de l'Hôtel Le Morvan et la route de Vandenesse. [Milieu du 20e siècle].**
Saint-Honoré-les-Bains (Nièvre). Vue aérienne de l'Hôtel Le Morvan et la route de Vandenesse / [auteur inconnu]. Mâcon : Combiel, [milieu du 20e siècle]. Carte postale.
Collection particulière

Bibliographie

- **Saint-Honoré Thermal, première année, n°7, 29 juin 1901.**
Saint-Honoré Thermal, première année, n°7, 29 juin 1901.
- **Saint-Honoré Thermal, première année, n°18, 15 septembre 1901.**
Saint-Honoré Thermal, première année, n°18, 15 septembre 1901.
- **Delarue, Monique, Ducros, Henri, Fréguin, Michel, Olivier, Henri. Saint-Honoré-les-Bains. 2005.**
Delarue, Monique. Ducros, Henri. Fréguin, Michel. Olivier, Henri. *Saint-Honoré-les-Bains*. Saint-Cyr-sur-Loire : Alan Sutton, 2005. Mémoire en images, ISSN 1355-5723. 128 p. ISBN 2-84253-539-1.
- **Latournerie, Marie-Aimée. Vivre et construire en Morvan. 1860-2010. 2012.**
Latournerie, Marie-Aimée. *Vivre et construire en Morvan. 1860-2010*. Précy-sous-Thil : Éditions de l'Armançon, 2012. 202 p. ISBN 978-2-84479-158-0.
P. 34-35.

Illustrations



Emplacement du quartier thermal sur la plan du cadastre ancien dit napoléonien (1832).
Autr. Poissonnier, Autr. Turpin
IVR26_20205800397NUC4A



Situation de Saint-Honoré-les-Bains dans le canton de Moulins-Engilbert (1878).
Phot. Pierre-Marie Barbe-Richaud, Autr. H. Quaisain, Autr. Ph. Catonné, Autr. A. Simon
IVR26_20195800460NUC4A



Plan du quartier thermal avec ses lieux d'hébergement (1878).
Phot. Pierre-Marie Barbe-Richaud, Autr. H. Quaisain, Autr. Ph. Catonné, Autr. A. Simon
IVR26_20195800459NUC4A



Tracé de la nouvelle route départementale de Luzuy à Moulins-Engilbert (troisième quart du 19e siècle).
Phot. Pierre-Marie Barbe-Richaud
IVR26_20195800351NUC4A

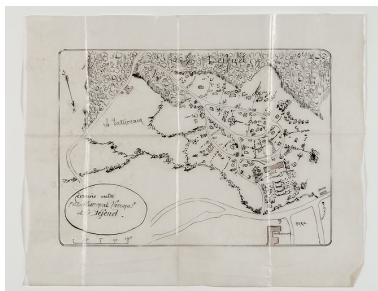

Plan d'un projet extension du quartier thermal vers le Défend (fin du 19e siècle ou début du 20e siècle).
Phot. Pierre-Marie Barbe-Richaud
IVR26_20195800461NUC4A



Ferme (28 avenue Eugène Collin) antérieure au développement du quartier thermal.
Phot. Michel Rosso
IVR26_19785800227V



Maison (16 avenue de Rémilly) antérieure au développement du quartier thermal.
Phot. Pierre-Marie Barbe-Richaud
IVR26_20205800289NUC4A



Vue du quartier thermal depuis le nord-est, avec la Villa La Rouveyre (à gauche) et l'Hôtel du Parc (au centre).
Autr. auteur inconnu, Phot. Pierre-Marie Barbe-Richaud
IVR26_20195800429NUC4A



Vue aérienne de la partie nord du quartier thermal.
Autr. auteur inconnu
IVR26_20195800125NUC2A



Avenue Eugène Collin, avenue Jean Mermoz et rue des Caves, vues depuis la Villa Marinette.
Phot. Pierre-Marie Barbe-Richaud
IVR26_20195800230NUC2AQ



Avenue Jean Mermoz, Villa Suzanne.
Phot. Pierre-Marie Barbe-Richaud
IVR26_20195800684NUC4A



Avenue Eugène Collin, secteur des Garennnes, monument à la mémoire de Claude Dellys.
Phot. Pierre-Marie Barbe-Richaud
IVR26_20195800563NUC4A



Avenue Eugne Collin, secteur des Garennes, Villa des Tailles.
Phot. Pierre-Marie Barbe-Richaud
IVR26_20195800567NUC4A



Rue de Rémilly, Villa Les Sorbiers ou Les Bruyères, Villa Aline ou Diana et Villa Thérèse.
Phot. Pierre-Marie Barbe-Richaud
IVR26_20195800476NUC4A



Croisement de la rue Joseph Duriaux et de l'avenue du Docteur Segard, Hôtel Rose-Marie.
Phot. Pierre-Marie Barbe-Richaud
IVR26_20195800686NUC4A



Avenue du Général d'Espeuilles, Villa Sainte-Marie et Henry-Robert.
Phot. Pierre-Marie Barbe-Richaud
IVR26_20195800522NUC4A

Dossiers liés

Oeuvre(s) partie(s) constituante(s) étudiée(s) : casino, théâtre et cinéma (IA58001221) Bourgogne, Nièvre, Saint-Honoré-les-Bains, rue du Docteur Segard

Oeuvre(s) partie(s) constituante(s) étudiée(s) : chapelle du parc (IA58001212) Bourgogne, Nièvre, Saint-Honoré-les-Bains, 7 allée de la Chapelle

Oeuvre(s) partie(s) constituante(s) étudiée(s) : établissement thermal (IA00001818) Bourgogne, Nièvre, Saint-Honoré-les-Bains, , avenue du Docteur Segard

Oeuvre(s) partie(s) constituante(s) étudiée(s) : Hôtel Bristol Thermal (IA58001208) Bourgogne, Nièvre, Saint-Honoré-les-Bains, 16 rue Joseph Duriaux

Oeuvre(s) partie(s) constituante(s) étudiée(s) : Centre thermal et de Rééducation respiratoire (CTRR), puis Maison familiale rurale (MFR) (IA58001215) Bourgogne, Nièvre, Saint-Honoré-les-Bains, 20 avenue Jean Mermoz

Oeuvre(s) partie(s) constituante(s) étudiée(s) : maison 29 avenue Eugène Collin dite Villa des Pins (IA58001243) Bourgogne, Nièvre, Saint-Honoré-les-Bains, 29 avenue Eugène Collin

Oeuvre(s) partie(s) constituante(s) étudiée(s) : maison 6 avenue Jean Mermoz dite Villa La Serpolette (IA58001233) Bourgogne, Nièvre, Saint-Honoré-les-Bains, 6 avenue Jean Mermoz

Oeuvre(s) partie(s) constituante(s) étudiée(s) : maison 40 rue de L'Hâte dite Castel des Cèdres (IA58001220) Bourgogne, Nièvre, Saint-Honoré-les-Bains, 40 rue de l' Hâte

Oeuvre(s) partie(s) constituante(s) étudiée(s) : Hôtel de la Boule d'Or, puis Hôtel Lanoiselée (IA58001219) Bourgogne, Nièvre, Saint-Honoré-les-Bains, 4 avenue Jean Mermoz

Oeuvre(s) partie(s) constituante(s) étudiée(s) : maison 6 avenue de Rémilly dite Villa Thérèse (IA58001267) Bourgogne, Nièvre, Saint-Honoré-les-Bains, 6 avenue de Rémilly

Oeuvre(s) partie(s) constituante(s) étudiée(s) : maison 15-17 avenue Eugène Collin dite Villa des Fleurs (IA00001823) Bourgogne, Nièvre, Saint-Honoré-les-Bains, 15-17 avenue Eugène Collin

Oeuvre(s) partie(s) constituante(s) étudiée(s) : maison 11 avenue Eugène Collin dite Chalet des Charmilles (IA00001822) Bourgogne, Nièvre, Saint-Honoré-les-Bains, 11 avenue Eugène Collin

Oeuvre(s) partie(s) constituante(s) étudiée(s) : maison 20 bis rue des Caves dite Villa Paille (IA58001291) Bourgogne, Nièvre, Saint-Honoré-les-Bains, 20 bis rue des Caves

Oeuvre(s) partie(s) constituante(s) étudiée(s) : Hôtel Rose-Marie (IA58001218) Bourgogne, Nièvre, Saint-Honoré-les-Bains, 1 avenue du Docteur Segard

Oeuvre(s) partie(s) constituante(s) étudiée(s) : maison 27 avenue Eugène Collin dite Villa La Rouveyre (IA58001225) Bourgogne, Nièvre, Saint-Honoré-les-Bains, 27 avenue Eugène Collin

Oeuvre(s) partie(s) constituante(s) étudiée(s) : maison 5 avenue Claude Dellys dite Villa Les Myosotis, puis maison d'enfants (IA58001228) Bourgogne, Nièvre, Saint-Honoré-les-Bains, 5 avenue Claude Dellys

Oeuvre(s) partie(s) constituante(s) étudiée(s) : maison 16 avenue Claude Dellys dite Villa Le Bois joli (IA58001204) Bourgogne, Nièvre, Saint-Honoré-les-Bains, 16 avenue Claude Dellys

Oeuvre(s) partie(s) constituante(s) étudiée(s) : maison 30 avenue Eugène Collin dite Villa Les Capucines (IA58001230) Bourgogne, Nièvre, Saint-Honoré-les-Bains, 30 avenue Eugène Collin

Oeuvre(s) partie(s) constituante(s) étudiée(s) : maison 25 avenue Eugène Collin (IA58001240) Bourgogne, Nièvre, Saint-Honoré-les-Bains, 25 avenue Eugène Collin

Oeuvre(s) partie(s) constituante(s) étudiée(s) : maison 2 avenue de Rémilly dite Villa Les Sorbiers ou Villa Les Bruyères (IA58001223) Bourgogne, Nièvre, Saint-Honoré-les-Bains, 2 avenue de Rémilly

Oeuvre(s) partie(s) constituante(s) étudiée(s) : parc thermal (IA58000588) Bourgogne, Nièvre, Saint-Honoré-les-Bains, allée de la Chapelle, rue du 19 mars 1962, avenue Jean Mermoz, rue du Docteur Segard, rue Joseph Duriaux, avenue Claude Dellys, allée des Garennes, allée des Pins

Oeuvre(s) partie(s) constituante(s) étudiée(s) : Café du Ruisseau (IA58001282) Bourgogne, Nièvre, Saint-Honoré-les-Bains, 20 rue des Caves

Oeuvre(s) partie(s) constituante(s) étudiée(s) : Grand-Hôtel et Villa Vaux-Martin, puis Hôtel Regina (IA58001214) Bourgogne, Nièvre, Saint-Honoré-les-Bains, avenue Jean Mermoz

Oeuvre(s) partie(s) constituante(s) étudiée(s) : maison 49 avenue du Général d'Espeuilles dite Villa Marguerite (IA58001226) Bourgogne, Nièvre, Saint-Honoré-les-Bains, 49 avenue du Général d'Espeuilles

Oeuvre(s) partie(s) constituante(s) étudiée(s) : maison 24 avenue de Rémilly dite Villa Pons (IA58001224) Bourgogne, Nièvre, Saint-Honoré-les-Bains, 24 avenue de Rémilly

Oeuvre(s) partie(s) constituante(s) étudiée(s) : demeure 26 avenue Jean Mermoz dite Castel des Loges (IA58001231) Bourgogne, Nièvre, Saint-Honoré-les-Bains, 26 avenue Jean Mermoz

Oeuvre(s) partie(s) constituante(s) étudiée(s) : maison 1 rue de la Chaume dite Villa Comoy ou Les Terrasses (IA58001237) Bourgogne, Nièvre, Saint-Honoré-les-Bains, 1 rue de la Chaume

Oeuvre(s) partie(s) constituante(s) étudiée(s) : Hôtel Le Tournebride (IA58001211) Bourgogne, Nièvre, Saint-Honoré-les-Bains, 16 avenue Jean Mermoz

Oeuvre(s) partie(s) constituante(s) étudiée(s) : maison 8 avenue Jean Mermoz dite Villa Suzanne (IA58001209) Bourgogne, Nièvre, Saint-Honoré-les-Bains, 8 avenue Jean Mermoz

Oeuvre(s) partie(s) constituante(s) étudiée(s) : maison 10 rue Joseph Duriaux dite Villa Jeanne d'Arc (IA58001301) Bourgogne, Nièvre, Saint-Honoré-les-Bains, 10 rue Joseph Duriaux

Oeuvre(s) partie(s) constituante(s) étudiée(s) : Le Pavillon (IA58001263) Bourgogne, Nièvre, Saint-Honoré-les-Bains, 6 rue Félicie Musset

Oeuvre(s) partie(s) constituante(s) étudiée(s) : garage dit Grand Garage, puis blanchisserie, puis usine de menuiserie (IA58001203) Bourgogne, Nièvre, Saint-Honoré-les-Bains, 3 rue Félicie Musset

Oeuvre(s) partie(s) constituante(s) étudiée(s) : Hôtel des Bains (IA58001258) Bourgogne, Nièvre, Saint-Honoré-les-Bains, 16 rue Joseph Duriaux

Oeuvre(s) partie(s) constituante(s) étudiée(s) : maison 8 avenue de Rémilly dite Villa Jeanne ou Villa Les Bouvreuils (IA58001229) Bourgogne, Nièvre, Saint-Honoré-les-Bains, 8 avenue de Rémilly

Oeuvre(s) partie(s) constituante(s) étudiée(s) : maison 14 avenue Claude Dellys dite Villa Les Charmettes (IA58001266) Bourgogne, Nièvre, Saint-Honoré-les-Bains, 14 avenue Claude Dellys

Oeuvre(s) partie(s) constituante(s) étudiée(s) : maison 7 avenue Eugène Collin dite Villa Élisabeth (IA58001245) Bourgogne, Nièvre, Saint-Honoré-les-Bains, 7 avenue Eugène Collin

Oeuvre(s) partie(s) constituante(s) étudiée(s) : maison 1 allée des Garennes dite Villa Anne-Marie (IA58001257) Bourgogne, Nièvre, Saint-Honoré-les-Bains, , 1 allée des Garennes

Oeuvre(s) partie(s) constituante(s) étudiée(s) : maison 19 avenue Jean Mermoz dite Villa La Morvandelle (IA58001313) Bourgogne, Nièvre, Saint-Honoré-les-Bains, 19 avenue Jean Mermoz

Oeuvre(s) partie(s) constituante(s) étudiée(s) : maison dite Villa Beau Site (IA58001248) Bourgogne, Nièvre, Saint-Honoré-les-Bains, rue Félicie Musset

Oeuvre(s) partie(s) constituante(s) étudiée(s) : Hôtel du Parc (IA00001820) Bourgogne, Nièvre, Saint-Honoré-les-Bains, 1 avenue Jean Mermoz

Oeuvre(s) partie(s) constituante(s) étudiée(s) : Hôtel Le Morvan (IA58001210) Bourgogne, Nièvre, Saint-Honoré-les-Bains, 9 avenue Jean Mermoz

Oeuvre(s) partie(s) constituante(s) étudiée(s) : maison 9 avenue Eugène Collin dite Villa des Charmilles (IA00001821) Bourgogne, Nièvre, Saint-Honoré-les-Bains, 9 avenue Eugène Collin

Oeuvre(s) partie(s) constituante(s) étudiée(s) : maison 1 allée de la Chapelle dite Villa Marinette (IA58001244) Bourgogne, Nièvre, Saint-Honoré-les-Bains, 1 allée de la Chapelle

Oeuvre(s) partie(s) constituante(s) étudiée(s) : maison 22-24 avenue Eugène Collin dite Villa du Guet (IA58001293) Bourgogne, Nièvre, Saint-Honoré-les-Bains, 22-24 avenue Eugène Collin

Oeuvre(s) partie(s) constituante(s) étudiée(s) : maison 47 avenue du Général d'Espeuilles dite Villa Sainte-Marie et Henry-Robert (IA58001270) Bourgogne, Nièvre, Saint-Honoré-les-Bains, 47 avenue du Général d'Espeuilles, 47B avenue du Général d'Espeuilles

Oeuvre(s) partie(s) constituante(s) étudiée(s) : maison 14 rue Joseph Duriaux (IA58001241) Bourgogne, Nièvre, Saint-Honoré-les-Bains, 14 rue Joseph Duriaux

Oeuvre(s) partie(s) constituante(s) étudiée(s) : maison 12 avenue Jean Mermoz dite Chalet Bellevue ou Villa Walsdorff (IA58001232) Bourgogne, Nièvre, Saint-Honoré-les-Bains, 12 avenue Jean Mermoz

Oeuvre(s) partie(s) constituante(s) étudiée(s) : maison 26 avenue Eugène Collin dite Villa des Troènes (IA58001247) Bourgogne, Nièvre, Saint-Honoré-les-Bains, 26 avenue Eugène Collin

Oeuvre(s) partie(s) constituante(s) étudiée(s) : salon de thé La Chaumière (IA58001264) Bourgogne, Nièvre, Saint-Honoré-les-Bains, rue du 19 mars 1962

Oeuvre(s) partie(s) constituante(s) étudiée(s) : maison 4 avenue de Rémilly dite Villa Aline ou Villa Diana (IA58001222) Bourgogne, Nièvre, Saint-Honoré-les-Bains, 4 avenue de Rémilly

Oeuvre(s) partie(s) constituante(s) étudiée(s) : maison 22 rue des Caves dite Villa Paulette (IA58001236) Bourgogne, Nièvre, Saint-Honoré-les-Bains, 22 rue des Caves

Oeuvre(s) partie(s) constituante(s) étudiée(s) : maison 2 allée des Pins (IA58001302) Bourgogne, Nièvre, Saint-Honoré-les-Bains, , 2 allée des Pins

Oeuvre(s) partie(s) constituante(s) étudiée(s) : Hôtel Bellevue (IA58001259) Bourgogne, Nièvre, Saint-Honoré-les-Bains, avenue Jean Mermoz

Oeuvre(s) partie(s) constituante(s) étudiée(s) : maison 40 avenue du Général d'Espeuilles dite Villa Les Jasmins (IA58001271) Bourgogne, Nièvre, Saint-Honoré-les-Bains, 40 avenue du Général d'Espeuilles

Oeuvre(s) partie(s) constituante(s) étudiée(s) : maison 43 avenue du Général d'Espeuilles dite Maison Fassin (IA58001269) Bourgogne, Nièvre, Saint-Honoré-les-Bains, 43 avenue du Général d'Espeuilles

Oeuvre(s) partie(s) constituante(s) étudiée(s) : monument en souvenir de Claude Dellys (IA58001314) Bourgogne, Nièvre, Saint-Honoré-les-Bains, avenue Claude Dellys, avenue Eugène Collin

Oeuvre(s) partie(s) constituante(s) étudiée(s) : Hôtel du Guet (IA58001213) Bourgogne, Nièvre, Saint-Honoré-les-Bains, 1 rue Joseph Duriaux

Oeuvre(s) partie(s) constituante(s) étudiée(s) : maison 8 avenue Claude Dellys (IA58001277) Bourgogne, Nièvre, Saint-Honoré-les-Bains, 8 rue Claude Dellys

Oeuvre(s) partie(s) constituante(s) étudiée(s) : maison 2 rue de la Fresnaie dite Villa Bon Accueil, puis maison d'enfants (IA58001242) Bourgogne, Nièvre, Saint-Honoré-les-Bains, 2 allée de la Fresnaie

Oeuvre(s) partie(s) constituante(s) étudiée(s) : maison 22 avenue Jean Mermoz dite Villa Les Romains, actuellement Auberge du Pré fleuri (IA58001262) Bourgogne, Nièvre, Saint-Honoré-les-Bains, , 22 avenue Jean Mermoz

Oeuvre(s) partie(s) constituante(s) étudiée(s) : Café du Parc (IA58001281) Bourgogne, Nièvre, Saint-Honoré-les-Bains, 20 ter rue des Caves

Oeuvre(s) partie(s) constituante(s) étudiée(s) : maison 5 avenue de Rémilly dite Villa Les Buissonnets (IA58001216) Bourgogne, Nièvre, Saint-Honoré-les-Bains, 5 avenue de Rémilly

Oeuvre(s) partie(s) constituante(s) étudiée(s) : Hôtel Hardy (IA58001217) Bourgogne, Nièvre, Saint-Honoré-les-Bains, 2 avenue Jean Mermoz

Oeuvre(s) partie(s) constituante(s) étudiée(s) : maison 21 avenue Eugène Collin dite Villa des Tailles (IA58001310) Bourgogne, Nièvre, Saint-Honoré-les-Bains, 21 avenue Eugène Collin

Dossiers de synthèse :

patrimoine du thermalisme en Bourgogne-Franche-Comté (le) (aire d'étude) (IA00141432)

thermalisme dans la commune de Saint-Honoré-les-Bains (le) (IA58001207) Bourgogne, Nièvre, Saint-Honoré-les-Bains

Oeuvre(s) contenue(s) :

Auteur(s) du dossier : Fabien Dufoulon

Copyright(s) : (c) Région Bourgogne-Franche-Comté, Inventaire du patrimoine



Emplacement du quartier thermal sur la plan du cadastre ancien dit napoléonien (1832).

Référence du document reproduit :

- **[Plan cadastral parcellaire de la commune de Saint-Honoré-les-Bains]. 1832.**
[Plan cadastral parcellaire de la commune de Saint-Honoré-les-Bains] / Poissonnier et Turpin. 1832. Dessin.
Échelle 1/10000 (tableau d'assemblage) et 1/2500 (feuilles).
Archives départementales de la Nièvre, Nevers : 3 PP 246

IVR26_20205800397NUC4A

Auteur du document reproduit : Poissonnier, Turpin

Date de prise de vue : 2020

(c) Archives départementales de la Nièvre

reproduction soumise à autorisation du titulaire des droits d'exploitation

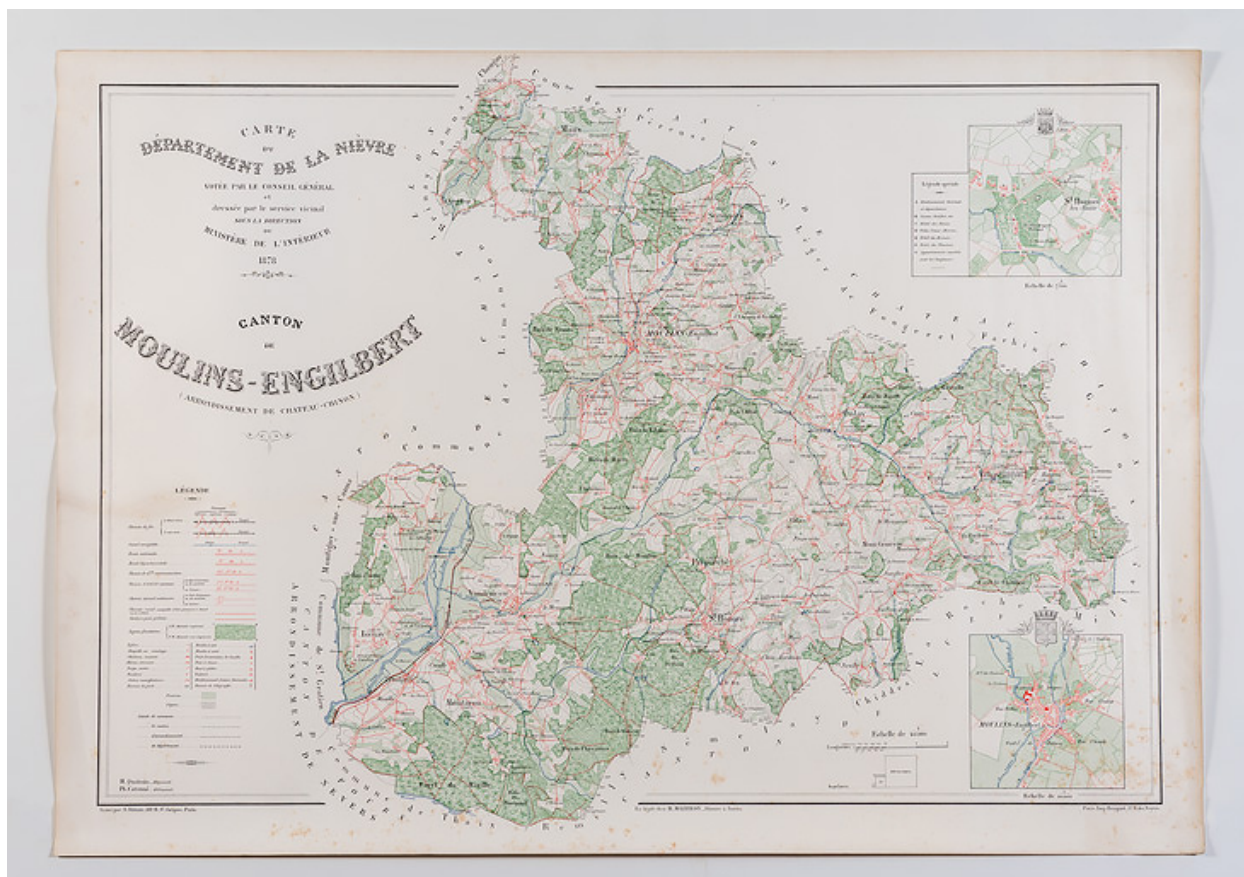

Situation de Saint-Honoré-les-Bains dans le canton de Moulins-Engilbert (1878).

Référence du document reproduit :

- **Carte du département de la Nièvre votée par le Conseil général et dressée par le service vicinal sous la direction du Ministère de l'Intérieur. 1878.**

Carte du département de la Nièvre votée par le Conseil général et dressée par le service vicinal sous la direction du Ministère de l'Intérieur / H. Quaisain, Ph. Catonné, A. Simon. Paris : Becquet, 1878. Série de vingt cartes à l'échelle 1/40 000 (pour les cartes de cantons) et 1/7 500 (pour les plans de villes).

Archives départementales de la Nièvre, Nevers

IVR26_20195800460NUC4A

Auteur de l'illustration : Pierre-Marie Barbe-Richaud

Auteur du document reproduit : H. Quaisain, Ph. Catonné, A. Simon

Date de prise de vue : 2019

(c) Région Bourgogne-Franche-Comté, Inventaire du patrimoine ; (c) Archives départementales de la Nièvre
reproduction soumise à autorisation du titulaire des droits d'exploitation

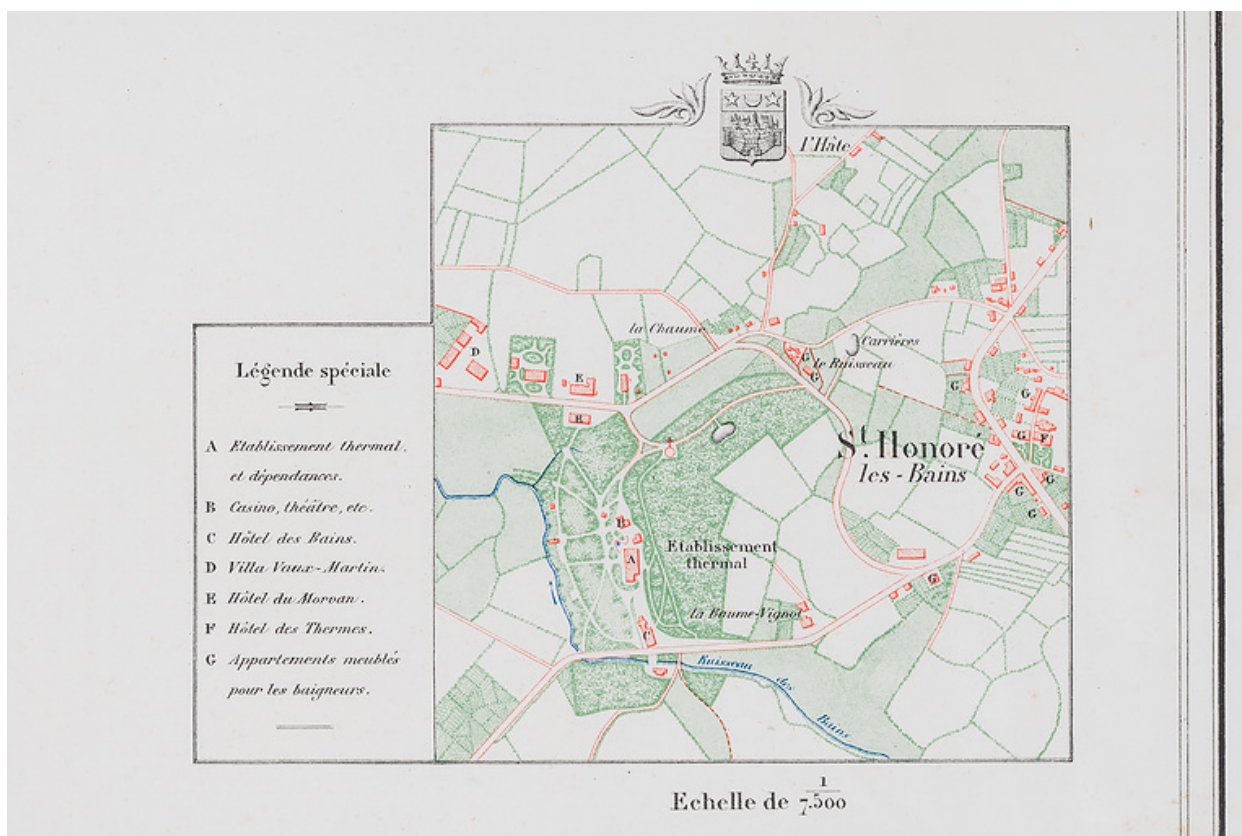

Plan du quartier thermal avec ses lieux d'hébergement (1878).

Référence du document reproduit :

- **Carte du département de la Nièvre votée par le Conseil général et dressée par le service vicinal sous la direction du Ministère de l'Intérieur. 1878.**

Carte du département de la Nièvre votée par le Conseil général et dressée par le service vicinal sous la direction du Ministère de l'Intérieur / H. Quaisain, Ph. Catonné, A. Simon. Paris : Becquet, 1878. Série de vingt cartes à l'échelle 1/40 000 (pour les cartes de cantons) et 1/7 500 (pour les plans de villes).

Archives départementales de la Nièvre, Nevers

IVR26_20195800459NUC4A

Auteur de l'illustration : Pierre-Marie Barbe-Richaud

Auteur du document reproduit : H. Quaisain, Ph. Catonné, A. Simon

Date de prise de vue : 2019

(c) Région Bourgogne-Franche-Comté, Inventaire du patrimoine ; (c) Archives départementales de la Nièvre
reproduction soumise à autorisation du titulaire des droits d'exploitation



Tracé de la nouvelle route départementale de Luzy à Moulins-Engilbert (troisième quart du 19e siècle).

Référence du document reproduit :

- **[Plan du tracé de la nouvelle route départementale à Saint-Honoré-les-Bains]. [Troisième quart du 19e siècle].**

Plan du tracé de la nouvelle route départementale à Saint-Honoré-les-Bains] / [auteur inconnu]. [Troisième quart du 19e siècle].

Collection particulière : château de La Montagne, Saint-Honoré-les-Bains

IVR26_20195800351NUC4A

Auteur de l'illustration : Pierre-Marie Barbe-Richaud

Date de prise de vue : 2019

(c) Région Bourgogne-Franche-Comté, Inventaire du patrimoine
reproduction soumise à autorisation du titulaire des droits d'exploitation

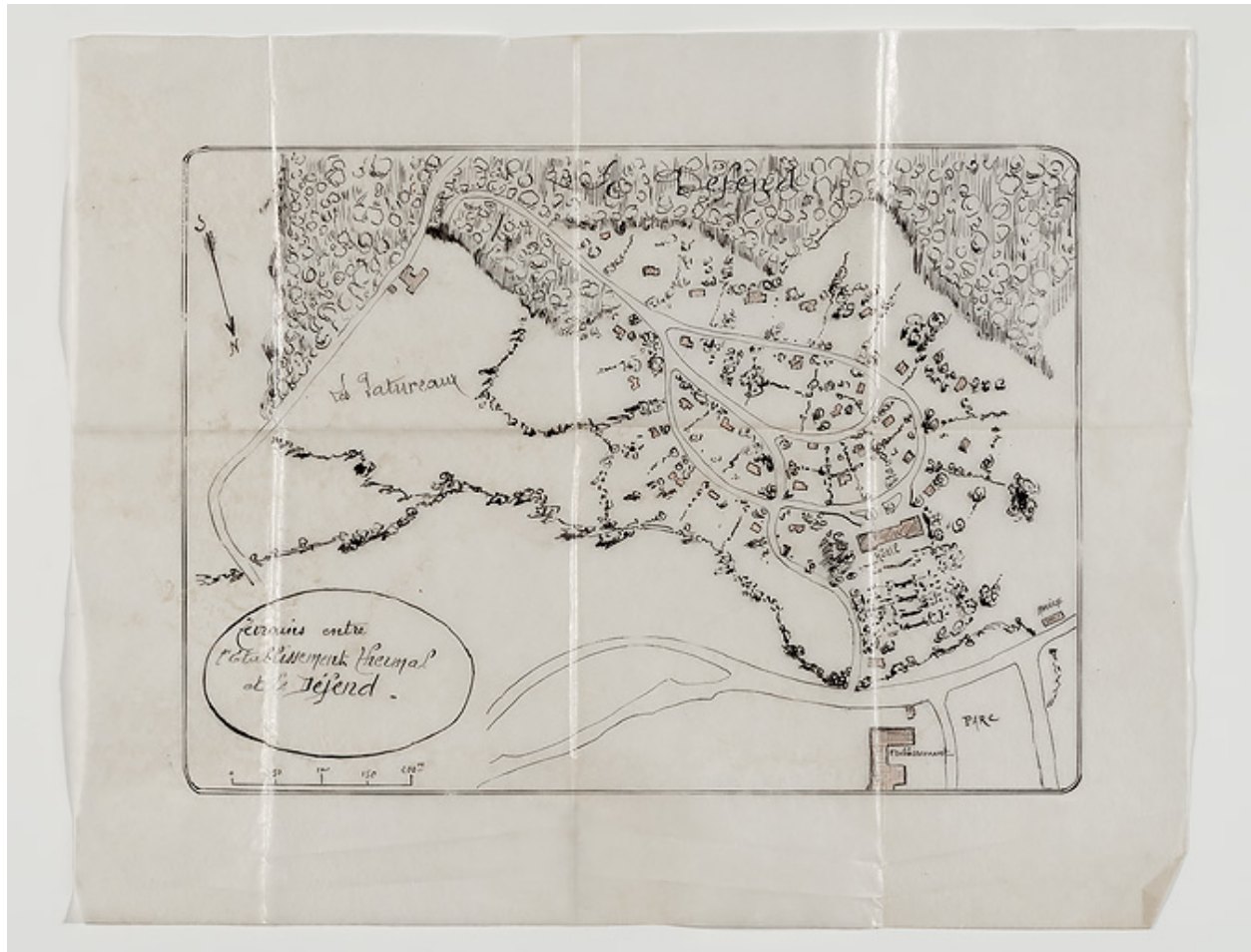

Plan d'un projet extension du quartier thermal vers le Défend (fin du 19e siècle ou début du 20e siècle).

Référence du document reproduit :

- **Terrains entre l'établissement thermal et le Défend. [Projet de lotissement]. [Fin du 19e siècle ou début du 20e siècle].**

Terrains entre l'établissement thermal et le Défend. [Projet de lotissement] / [auteur inconnu]. [Fin du 19e siècle ou début du 20e siècle].

Collection particulière : château de La Montagne, Saint-Honoré-les-Bains

IVR26_20195800461NUC4A

Auteur de l'illustration : Pierre-Marie Barbe-Richaud

Date de prise de vue : 2019

(c) Région Bourgogne-Franche-Comté, Inventaire du patrimoine
reproduction soumise à autorisation du titulaire des droits d'exploitation



Ferme (28 avenue Eugène Collin) antérieure au développement du quartier thermal.

IVR26_19785800227V

Auteur de l'illustration : Michel Rosso

Date de prise de vue : 1978

(c) Région Bourgogne-Franche-Comté, Inventaire du patrimoine
reproduction soumise à autorisation du titulaire des droits d'exploitation



Maison (16 avenue de Rémilly) antérieure au développement du quartier thermal.

IVR26_20205800289NUC4A

Auteur de l'illustration : Pierre-Marie Barbe-Richaud

Date de prise de vue : 2020

(c) Région Bourgogne-Franche-Comté, Inventaire du patrimoine
reproduction soumise à autorisation du titulaire des droits d'exploitation



Vue du quartier thermal depuis le nord-est, avec la Villa La Rouveyre (à gauche) et l'Hôtel du Parc (au centre).

Référence du document reproduit :

- **Saint-Honoré-les-Bains. Les Pins. Le Ruisseau. [Fin du 19e siècle ou début du 20e siècle].**
Saint-Honoré-les-Bains. Les Pins. Le Ruisseau / [auteur inconnu]. [Fin du 19e siècle ou début du 20e siècle].
Carte postale.
Collection particulière : Jean-Charles Boizot, Saint-Honoré-les-Bains

IVR26_20195800429NUC4A

Auteur de l'illustration : Pierre-Marie Barbe-Richaud

Auteur du document reproduit : auteur inconnu

Date de prise de vue : 2019

(c) Région Bourgogne-Franche-Comté, Inventaire du patrimoine
reproduction soumise à autorisation du titulaire des droits d'exploitation

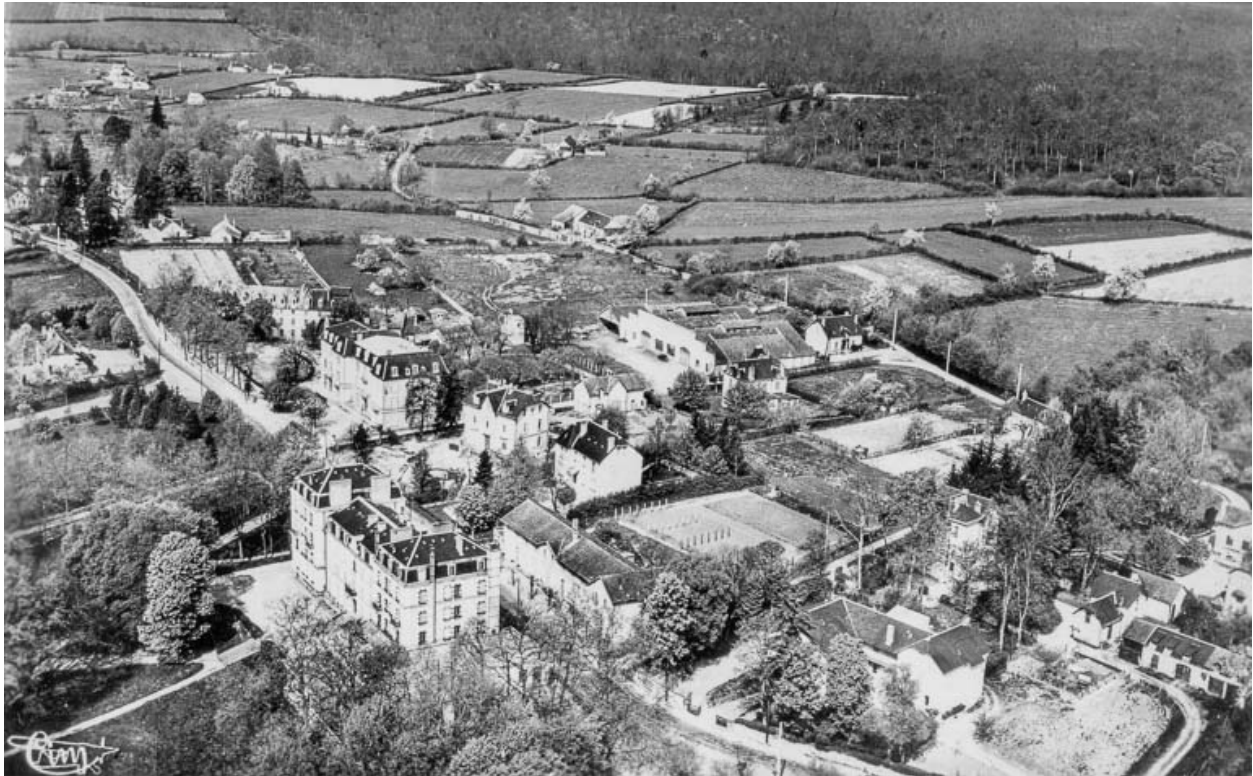

Vue aérienne de la partie nord du quartier thermal.

Référence du document reproduit :

- **Saint-Honoré-les-Bains (Nièvre). Vue aérienne de l'Hôtel Le Morvan et la route de Vandenesse. [Milieu du 20e siècle].**
Saint-Honoré-les-Bains (Nièvre). Vue aérienne de l'Hôtel Le Morvan et la route de Vandenesse / [auteur inconnu]. Mâcon : Combiér, [milieu du 20e siècle]. Carte postale.
Collection particulière

IVR26_20195800125NUC2A

Auteur du document reproduit : auteur inconnu

Date de prise de vue : 2019

(c) Région Bourgogne-Franche-Comté, Inventaire du patrimoine ; (c) CIM
reproduction soumise à autorisation du titulaire des droits d'exploitation



Avenue Eugène Collin, avenue Jean Mermoz et rue des Caves, vues depuis la Villa Marinette.

IVR26_20195800230NUC2AQ

Auteur de l'illustration : Pierre-Marie Barbe-Richaud

Date de prise de vue : 2019

(c) Région Bourgogne-Franche-Comté, Inventaire du patrimoine
reproduction soumise à autorisation du titulaire des droits d'exploitation



Avenue Jean Mermoz, Villa Suzanne.

IVR26_20195800684NUC4A

Auteur de l'illustration : Pierre-Marie Barbe-Richaud

Date de prise de vue : 2019

(c) Région Bourgogne-Franche-Comté, Inventaire du patrimoine
reproduction soumise à autorisation du titulaire des droits d'exploitation



Avenue Eugène Collin, secteur des Garennes, monument à la mémoire de Claude Delys.

IVR26_20195800563NUC4A

Auteur de l'illustration : Pierre-Marie Barbe-Richaud

Date de prise de vue : 2019

(c) Région Bourgogne-Franche-Comté, Inventaire du patrimoine
reproduction soumise à autorisation du titulaire des droits d'exploitation



Avenue Eugne Collin, secteur des Garennes, Villa des Tailles.

IVR26_20195800567NUC4A

Auteur de l'illustration : Pierre-Marie Barbe-Richaud

Date de prise de vue : 2019

(c) Région Bourgogne-Franche-Comté, Inventaire du patrimoine
reproduction soumise à autorisation du titulaire des droits d'exploitation



Rue de Rémilly, Villa Les Sorbiers ou Les Bruyères, Villa Aline ou Diana et Villa Thérèse.

IVR26_20195800476NUC4A

Auteur de l'illustration : Pierre-Marie Barbe-Richaud

Date de prise de vue : 2019

(c) Région Bourgogne-Franche-Comté, Inventaire du patrimoine
reproduction soumise à autorisation du titulaire des droits d'exploitation



Croisement de la rue Joseph Duriaux et de l'avenue du Docteur Segard, Hôtel Rose-Marie.

IVR26_20195800686NUC4A

Auteur de l'illustration : Pierre-Marie Barbe-Richaud

Date de prise de vue : 2019

(c) Région Bourgogne-Franche-Comté, Inventaire du patrimoine
reproduction soumise à autorisation du titulaire des droits d'exploitation



Avenue du Général d'Espéilles, Villa Sainte-Marie et Henry-Robert.

IVR26_20195800522NUC4A

Auteur de l'illustration : Pierre-Marie Barbe-Richaud

Date de prise de vue : 2019

(c) Région Bourgogne-Franche-Comté, Inventaire du patrimoine
reproduction soumise à autorisation du titulaire des droits d'exploitation