Bourgogne, Nièvre
Asnois

présentation de la commune d'Asnois

Références du dossier

Numéro de dossier : IA58000560
Date de l'enquête initiale : 1993
Date(s) de rédaction : 2001
Cadre de l'étude : inventaire topographique

Désignation

Aires d'études : Tannay
Milieu d'implantation :

Historique

L'origine du nom pourrait être le gaulois "ana" qui signifie "le marais" et qui évoque les zones basses et marécageuses de la commune, en bordure de l'Yonne et, tout particulièrement, le "Pré du Crot de Saint Loup" ou les prés du "Cul de Sac" où, écrit V. Tardivon, "les animaux s'enlisent sans pouvoir se retirer". Une villa gallo-romaine est attestée sur le site d'Asnois et la voie romaine Autun-Orléans traverse l'Yonne au Moulin d'Asnois. Il faut attendre le 7e siècle pour trouver trace d'une petite paroisse qui dépend alors de l'abbaye Saint-Martin de Nevers. Avec les villages de Saligny, Chevannes, Bidon et Amazy, les habitants d'Asnois formaient une " poté ". Comme Amazy, Asnois était protégé par une enceinte. Des murs et des tourelles qui la défendaient au Moyen-Age ne subsistent plus que de rares vestiges. Propriété des barons de Saint-Vérain, Asnois passa au début du 15e siècle aux Beaujeu puis aux Digoine. Blain de Beaujeu conservant le château, Pierre de Digoine fit construire un second château au centre du village. Dès lors, coexistèrent à Asnois deux seigneurs, celui d'Asnois-le-Bourg et celui d'Asnois-le-Château. Comme ils se partageaient les honneurs de l'église, l'un recevait l'encens le matin, l'autre le soir. Aussi étaient-ils appelés respectivement seigneur de la messe et seigneur des vêpres. Les deux seigneuries sont finalement réunies en 1610 par Adrien de Blanchefort, seigneur d'Asnois-le-Bourg. Outre l'église paroissiale, située hors les murs, Asnois possédait un prieuré dépendant des Génovefains et une chapelle. Morellet et Barat signalent une autre chapelle, route de Clamecy, qui fut la chapelle d'un hospice ou d'une maladrerie. La population municipale, de 429 habitants en 1801, dépasse les 500 hab 50 ans plus tard pour ensuite décroître régulièrement jusqu'en 1975 et ne plus compter alors que 132 hab. On observe une légère reprise puisqu'elle est aujourd'hui de 170 habitants (recensement de 1999) .

Présentation

L'agglomération d'Asnois est située en rebord de plateau, ce dernier s'inclinant sensiblement vers l'est jusqu'à la vallée de l'Yonne qu'emprunte également le canal du Nivernais. Asnois est distant de 4,2 km de Tannay et de 10 km de Clamecy. Village-rue, Amazy s'étire le long de sa rue principale, la Grande Rue, qui rejoint à l'ouest, sur le plateau, la RD 34 reliant Brinon à Clamecy. Les maisons d'Asnois présentent la particularité d'être implantées perpendiculairement à la rue. La commune, qui ne compte que trois écarts, a le taux de dispersion le plus faible de tout le canton, 3% seulement de sa population résidant en écart (statistique de 1975) . Si la vallée de l'Yonne est propice aux herbages, le plateau est essentiellement voué aux cultures céréalières, les pentes ayant longtemps été occupées par la vigne. Les coteaux de Sarmentol, la Côte-sur-Yonne, le Clou, les vignes des Vallées ou du Château produisaient des vins très estimés. Le vignoble qui avait régressé brutalement dans les dernières années du 19e siècle, est actuellement en cours de restauration.

Liens web

- Voir le dossier complet : http://www.culture.gouv.fr/documentation/merimee/PDF/sri26/IA58000560.PDF

Illustrations

Le château.
Phot. Jean-Luc Duthu
IVR26_19965800273X

Le site d'écluse
Phot. Pierre-Marie Barbe-Richaud
IVR26_20175800381NUC2AQ

L'aqueduc.
Phot. Pierre-Marie Barbe-Richaud
IVR26_20175800380NUC2A

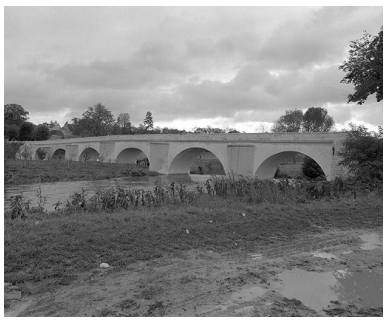

Le pont.
Phot. Jean-Luc Duthu
IVR26_19925800163X

Le lavoir.
Phot. Jean-Luc Duthu
IVR26_19925800165X

Auteur(s) du dossier : Bernard Lauvergeon
Copyright(s) : (c) Région Bourgogne-Franche-Comté, Inventaire du patrimoine

Le château.

IVR26_19965800273X
Auteur de l'illustration : Jean-Luc Duthu
(c) Région Bourgogne-Franche-Comté, Inventaire du patrimoine
reproduction soumise à autorisation du titulaire des droits d'exploitation

Le site d'écluse

IVR26_20175800381NUC2AQ
Auteur de l'illustration : Pierre-Marie Barbe-Richaud
Date de prise de vue : 2017
(c) Région Bourgogne-Franche-Comté, Inventaire du patrimoine
reproduction soumise à autorisation du titulaire des droits d'exploitation

L'aqueduc.

IVR26_20175800380NUC2A
Auteur de l'illustration : Pierre-Marie Barbe-Richaud
Date de prise de vue : 2017
(c) Région Bourgogne-Franche-Comté, Inventaire du patrimoine
reproduction soumise à autorisation du titulaire des droits d'exploitation

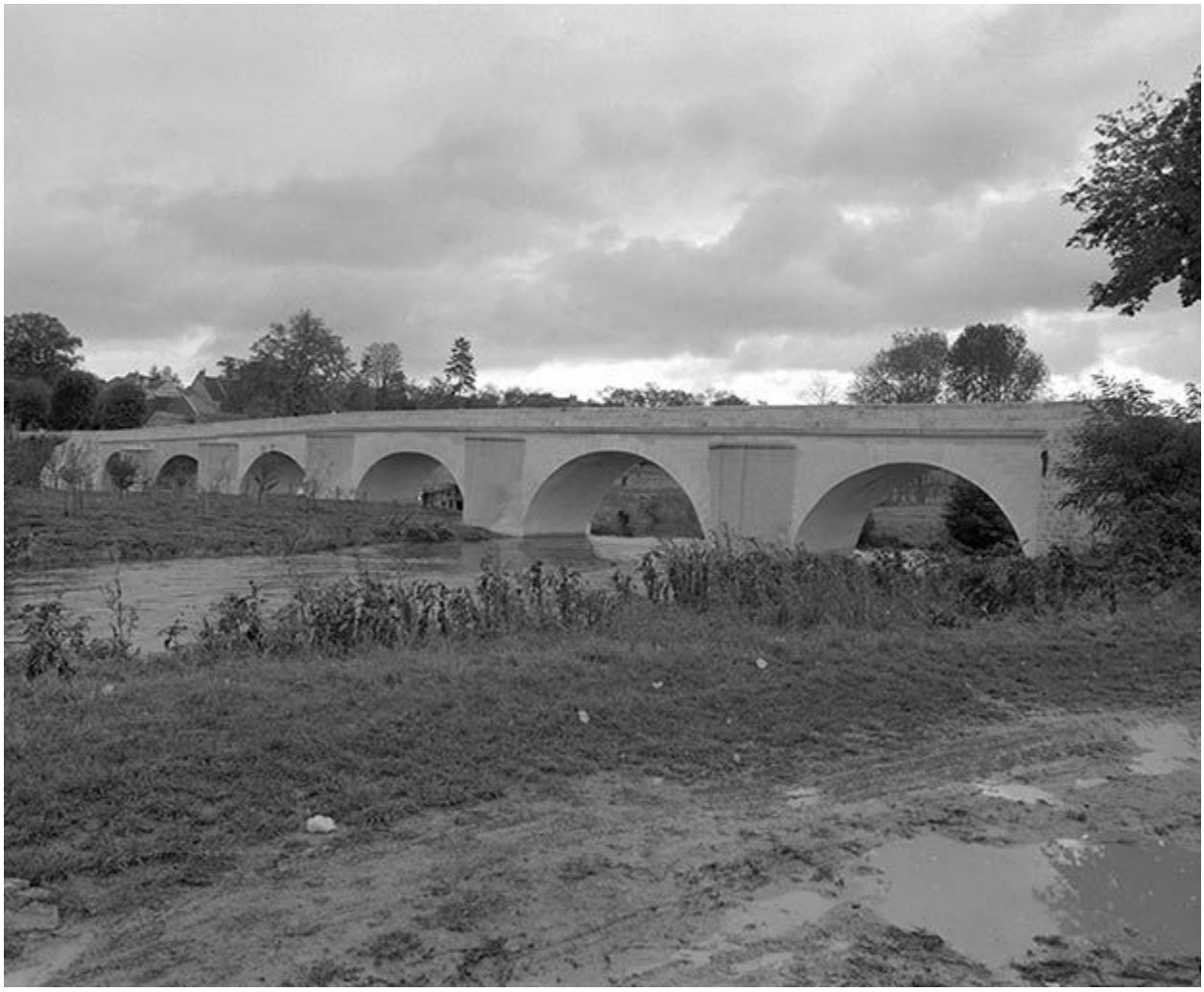

Le pont.

IVR26_19925800163X
Auteur de l'illustration : Jean-Luc Duthu
(c) Région Bourgogne-Franche-Comté, Inventaire du patrimoine
reproduction soumise à autorisation du titulaire des droits d'exploitation

Le lavoir.

IVR26_19925800165X
Auteur de l'illustration : Jean-Luc Duthu
(c) Région Bourgogne-Franche-Comté, Inventaire du patrimoine
reproduction soumise à autorisation du titulaire des droits d'exploitation